# דבר

יום רביעי, י"ט באייר תשמ"ו, 28 במאי 1986 ● גליון 18820

היום 12 עמודים ● המחיר 73 אג', באילת 63 אג'.



ההסתדרות המקצועית של העובדים בארץ ישראל
הכללית
עתון פועלי ארץ ישראל
מיסוד עיתון הראשון בדל כמלמן דל
מאחד עם לשחרר



**היום בדבר**

● „הפרשה": טוהר המניע והליכי המשפט – אמיר אורן
● הרוטציה: בית עלמין או קרש קפיצה – יעל דיין
● הליברלים: גם לי וגם לך לא יהיה – עליזה ולך
● גזענות: החקיקה, הדתיים ומערכת השיפוט – אבנר תבורי

דבר אחר



**מזג האויר**

מעונן חלקית. הטמפרטורות החזויות: ירושלים: 14 – 24, רמת־הגולן: 14 – 28, נהריה: 15 – 26, צפת: 14 – 26, חיפה: 16 – 26, סכריה: 17 – 31, נצרת: 16 – 26, עמולה: 16 – 29, השומרון: 15 – 26, תל־אביב: 17 – 26, לוד: 16 – 27, ירוחם: 20 – 34, עזה: 17 – 24, באר־שבע: 16 – 29, אילת: 20 – 35.


# זמיר הציע לפרס: החקירה תופסק אם שלום יתפטר

## שרים בממשלה סבורים: התפטרות אברהם שלום תהיה המוצא הטוב ביותר ● ראש השב"כ משוכנע בצדקתו – ספק אם יסכים להתפטר ● היועץ המשפטי יציע הקמת ועדת בדיקה

מאת יחזי סלמן
ומובה צימוקי, סופרי „דבר"

שרים בממשלה סבורים, כולל אחדים מתומכי הבינוי, שברים בי המוצא הטוב ביותר במשבר הוא בהתפטרותו של ראש השב"כ מתפקידו או בהסכמתו לפרישה מוקדמת. ראש השב"כ אברהם שלום אבל שמעון פרס. הם אף הבאיאו לו את הנסמכים, שאחר כך הגיעו ליועץ המשפטי. ואולם פרס דחה את טענותיהם, הודיע כי יש לו אמון בממונה עליהם והגיע למסקנה כי אין צורך לפתוח בחקירה פנימית.

מקורות פוליטיים מעודכנים עתה את השאלה כלום ידעו כבר אז שמעון פרס, יצחק שמיר ואהוד אף שרי הבטחון יצחק רבין ודודו משה ארנס, שבתקופת כהונתו החדילה פרשת האוטובוס החטוף בקו 300 – שבין, וזאת משום האפשרות שהם ידעו כבר לפני זמן רב פרטים רבים, עוד קודם שהחל היועץ המשפטי לבחון בחקירתו בפרשה.

מתברר כי שלושת אנשי השב"כ שנאלצו לפרוש מעבודתם, ראובן חזק, פלג רדאי וארש שב"כ נוסף התלוננו על מעשיו של אברהם שלום אצל שמעון פרס. הם אף הבאיאו לו את הנסמכים, שאחר כך הגיעו ליועץ המשפטי. ואולם פרס דחה את טענותיהם, הודיע כי יש לו אמון בממונה עליהם והגיע למסקנה כי אין צורך לפתוח בחקירה פנימית.

מקורות פוליטיים מעודכנים עתה את השאלה כלום ידעו כבר אז שמעון פרס, יצחק שמיר ואהוד אף שרי הבטחון יצחק רבין ודודו משה ארנס, שבתקופת כהונתו החדילה פרשת האוטובוס החטוף בקו 300 – על החשדות נגד שלום. עתה מתברר כי החשדות לכאורה נגדו אינן מתייחסות רק לאפשרות שהוא הדיח עדים, ניסה בסמכים ומסר עדות שקר כדי לחפות על פקודיו בפרשת המחבלים שנתפסו לאחר פעולת החילוץ בחיים.

בתוך כך סבורים שרים רבים, ובהם עזר וייצמן, כי לא היה מנוס מחקירה מקיפה של המשטרה, כפי שדודש פרופ' זמיר ואולי אף תודיש הקמת ועדת חקירה עצמאית ובלתי תלויה. שר המשפטים, יצחק מורדי, אמר ל„דבר": „אין אנו יכולים למנוע חקירה כזו אם היועץ המשפטי דודש אותה". מודעי דחה גם ההצעה שהועלתה כי ההכרעה בפרשה זו תועבר לידי היועץ המשפטי החדש לכשיתבנה תוך זמן קצר, עם פרישתו הצפויה של פרופ' זמיר.

### זמיר איתן בדעתו

היועץ המשפטי לממשלה, פרופ' יצחק זמיר, ביקש בפגישתו למשפחה לבדוק האם ראש השב"כ הדיח כפופים לו לעדות שקר כדי להפות עליו.

גורם בכיר בפרקליטות המדינה אמר אתמול, כי החומר שהועבר על ידי היועץ המשפטי לממשלה לחקירת המסתרה אינו נוגע לפרטי פרשת המתלטות על האוטובוס בקו 300, אלא להשתלטות שהיתה לאחר מכן.

חוגים המקורבים ליועץ המשפטי

(המשך בעמ' 2)

ראה עמודים 3, 7

# פרס: האחריות למלחמה במחבלים על הממשלה ולא על היועץ המשפטי

## „באיזו זכות רוצים שאפטר ראש השב"כ לפני שהוגשה נגדו תלונה?"

מאת מרגה צימוקי, סופרת „דבר"

ראש הממשלה, שמעון פרס, לימד אתמול בכנסת מנגנוריה על ראש השב"כ ועל עובדיו. פתח בקיטרוג על היועץ המשפטי לממשלה. בקל המלחמה המרשה הראשים את המחבלים הנתפסים יד לפרישתם ואי־פגיעה.

בדיב קלנת הקאליניה הפנה, הנצחון ראשון.

פרס אמר, שקמחיות הפרק המציע יש לנהוג באדם שהמדינה הפילה. עליו אלמוניות בסוגיה מסתר. „מותר לו לזכות גם בקפדים בבית הזה ואל תאבדו את המלגות כלכך מהר. מותר למשלה לשקול מהי מדת המידה". הוא שאל באיזה זכות רוצים שיפטר את ראש השב"כ לפני שהוגשה נגדו תלונה. „השתדלתי של יועץ המשפטי לממשלה בעצמות הבמה, ואילו ראש השב"כ יעבר לעשות אי־פרס.

פרס הפיב אוקמל הפנה הבמה הקרה הרגים, לעצמם עצבני ובעצם על ארבע הבמות. אבנר שמיר מרמת־גן „רצ" ו„רצ" מפ"ם „תחתיה". בעמדה מרגש ראש הממשלה הוקם נגד לעצמת.

ראש הממשלה אף כינה את היועץ המשפטי לממשלה. פרופ' יצחק זמיר. „כמו שלא הסכמתי לפטר את ראש השב"כ כך לא הסכמתי לפטר את היועץ המשפטי לממשלה ולא ביקשתי ממנו לחדות ידיעה. לו יש דעה ולו יש דעה, אבל מלא חוכנו וגם אני. בינגוד לדעתי מה היא סובת הבסמון הנא החלים, והאחריות על מלחמה במחבלים מוטלת על הממשלה ולא על היועץ המשפטי לממשלה".

בהתייחסו לפרסומים על לחצים שהופעלו על היועץ המשפטי לממשלה, אמר פרס: „הוא הודיע לי, הוא הודיע לדעתי. קיבלנו בסמכותו השתקנו אותו קיטרנו אותו מנגנו לבטל חובתו לא הבנתי את היועץ המשפטי לממשלה. איזה לחצים מופעלים עליו? הוא פנה אלי. ביקש מומחה דעתי. החלטי בינגוד לדעתי הקבר למשטרה. מה כאן הופרע מישהו בא אלי עם סכינים? הוא גם הפעיל עלי לחץ?".

פרס אמר כי בינגוד לדעתו מה היא סובת הבסמון החליט היועץ המשפטי לממשלה מה שהחליט והעביר את התלונה למשטרה. „האחריות על המלחמה במחבלים מוטלת על הממשלה ולא על היועץ המשפטי למשטרה".

### הבעות הראיאמן

למציע, אי האמון הגיש פרס: „על מה יצא הדעתי איפוא הפר הדיון איפוא הפר סיקול דעתי למה צריך להפליל על מדינה זו? על ממשלה זו?" פרס הסיף כי לראש השב"כ אין אפשרות להגן על עצמו ככל אדם אחר במדינה. „לדעתי אנו עומדים בפני בעיה חמורה. לא מבחינת הבעיה אלא מבחינת ההגנה. כי אין לו אפשרות להתגונן כמו כל אזרח. הוא חזר ושיבח את אנשי השב"כ שבאלמוניות, שבר נמוך, ומסירות אין קץ מגיעים על המדינה בדיוק נפש.

פרס הקיר את הסתונות שכבר הרבה את דינו של ראש השב"כ, במסרבה ראיות לכאורה. אי אפשר בשם הסוגיים בפני הוגש לפשוט לי מסמכים בפני הקשורות. יש מספר עלידי כלי הקשורות. הראיה הזו יכול להגן על עצמו יש לי סמכות להתנהגות עם היועץ. המשפטי למשלה כי יש לי סמכות להתנהגות עם ראש השב"כ. הוא לא יכול להופיע בפני כלי תקשורת או רשת הוקמ. שוויון מגיע גם לי".

ראשון מגיעי הבעת אי האמון, איש בפ"ם ה"כ ויקטור שמרשוב אמר, כי „אם הממשלה לא תנקוט, ובכל הצעדים הדרושים לפעילות הליכי החקירה נגד ראש הסב"כ, בהתאם להמלצת היועץ המשפטי לממשלה, ואם לא תבטל הממשלה את הסטרגיות לחוק הנוגעות, שהיא הגיבה, בינגוד לנוהל הפרלמנטרי הקיק, יתפתח אחר המשברים הכבדים ביותר שידענו עד כה".

שר־סוב אמר כי השאלה איננה האם היועץ המשפטי עמד מול הממשלה, אלא, האם הממשלה עומדת מעל החוק, והאם הסתרת האמת מחזקת את הבטחון?

# צו על תנאי בגרמניה המערבית נגד הפצת ספר העוסק באנטישמיות

## מאת הסופר היהודי־גרמני הנריק ברודר

מאת יאנב מטרימינסקי, סופר „דבר" בגרמניה

בון (מיוחד ל„דבר"). – בצו על תנאי נאסרה במערב־גרמניה הפצתו של ספר חדש העוסק בעיקר באנטישמיות בגרמניה.

בית המשפט המחוזי בפרנקפורט הוציא צו על תנאי נגד הפצת הספר „האנטישמי הנצחי" מאת הסופר היהודי־גרמני הנריק ברודר. על פי הצו אסור להוצאה לאור „פיטר", שפירסמה את הספר, להמשיך בהפצתו עד שתיפול הכרעה סופית. הצו הוצא לבקשתו של מנהל תיאטרון „שאוספיל" בפרנקפורט, גינטר ראולה, שניסה אשתקד להעלות על הבימה את המחזה האנטישמי „הובל, העיר והמוות". ראולה פנה לבית המשפט משום שבספר מיוחסות לו המלים כי „נגמרה העונה האמורה בציד ליהודים".

ראולה מכחיש כי אמר את המשפט הזה בתקופת הסערה הציבורית שהתעוררה בעת פרשת המחזה לפני כמה חודשים. ברודר, לעומת זאת אמר לסופר „דבר" כי יש עדים שסיפר את המשפט מפיו של ראולה. כמו כן אמר ברודר, כי עתונאים ערבים ציטטו את ראולה ככי שאמר את המשפט המיוחס לו גם בספר, בלא שראולה יכחישו.

# גורבצ'וב מוכן להסכם נפרד עם בריטניה על הפחתת החימוש הגרעיני

מאת יחיה שרון, סופרת „דבר" בבריטניה

לונדון (מיוחד ל„דבר"). – מנהיג ברית־המועצות, מיכאיל גורבצ'וב, אמר אתמול למשלחת של מדענים בריטים במוסקווה, כי מוסקווה מוכנה לחתום על הסכם נפרד עם בריטניה בדבר הפחתת החימוש הגרעיני.

דניס הילי, שר־הוגן בממשלת הצלים של הליבור, אמר, כי הצעה כזאת כתשובה למכתב אשר סיגרה תאצ'ר לגורבצ'וב כידי לורד ויטלו, המנהיג הסמרני של בית הלורדים, בו מדגישה תאצ'ר, כי בריטניה איתנה בדעתה לסמוך על עצמאות בשטח החימוש הגרעיני. גורבצ'וב קרא גם לבריטניה לעזור בהשגת הסכם בין־לאומי לאיסור הטיגוש בנשק כימי.

# מטען־צד נגד רכב ישראלי בצפון הרצועה

מאת רני צדקיני, סופר „דבר" בדרום

מטען־צד הפעיל אתמול בבוקר נגד רכב ישראלי בכביש הבטחון הראשי בין בית לחיה לכיסלה, בצפון הרצועה.

המכונית שבה נסע נפגע ולא עזה לא ניזוקה והוא לא נפגע. הקצין הזעיק מיד את כוחות הבטחון, שסגרו את האיזור ופתחו בחקירות.

באחרונה נצפתה הולכת המחבלים שהפעילה ב־7 באפריל באותו איזור מכשיר צד נגד רכב ישראלי אחר.

# פולין שברה השתיקה: מתייצבת לימין ולדהיים

וארשה, (ע"צ). – חבר ממשלת פולין העלה אתמול על עם את הישגיה של מפלגת האיחוד לשעבר, קודם ולדהיים, ופירב להיגרר למלחמה בכל הנוגע לעבריו של ולדהיים בתקופת מלחמת העולם השניה.

דובר הממשלה, יז'י אורבאן, הצהיר במהלך מסיבת העתונאים השבועית שלו בוארשה, כאשר נתבקש להגיב על ההאשמות שהושבעו נגד ולדהיים בחודשים האחרונים: „פולין אינה מתכוונת להתערב בעניין אוסטרי פנימי".

בהמשך דבריו הדגיש הדובר: „פולין אינה יודעת דבר על עברו של ולדהיים (בתקופת מלחמת העולם השניה). בזכרוננו הרוס הד"ר ולדהיים כמזכ"ל מעולד של האו"ם. פולין תתייחס בכבוד לנשיא הנבחר של אוסטריה, הוא רואה בו בקשיחה רצוי".

חוגים דיפלומטיים מערביים בוארשה הביעו הפתעה לנוכח תגובה פולנית זו, המפירה למעשה את השתיקה שנשמרה עד כה במדינות מזרח אירופה לגבי „פרשת ולדהיים" המעוררת רעש כה רב במערב.

# פאני אנגלרד, מפגינה בודדה מול שגרירות אוסטריה – נגד ולדהיים

## „איובית להתרסה. שמשונית לכוח"

מאת חיים גורי, סופר „דבר"

בתיבה הרכון כתן הקבן והשקבן, מול השגרירות האוסטרית, עומדת אשה בודדה, בסוף שבעת ה־50 לחייה, לוד שלטי מחאה נגד מועמדותו של קורט ולדהיים לנשיא אוסטריה.

היא מחזיקה בידה פסיקה העתידה להישלח באמצעות השגריר לקאנצלר שבוויינה וכה כתוב: „באוכיון הצבא האמריקאי בטרילגר מואשם ולדהיים כפושע נאצי. האם יכול איש כזה לייצג ארצו כנשיא? אנו ההתובים מטה דורשים תשובה ברורה".

עברתי על פניה בשעה 11. היא עמדה שם לבדה זה שעתיים חצי. כ־15 אנשים חתמו את שמם לפני. כתם בעברית, מהם בלועזית. חתמתי גם אני.

הגברת פאני אנגלרד אומרת כי תעמוד שם יום־יום עד הבחירות. ב־8 ביוני בשבעת מתאת. היא מציינת כי פנתה אל ארגונים והנועות להצטרף אך איש לא בא".

היא נולדה בעיר קלן שבגרמניה בשנת 1928. כעבור 10 שנים גורשו הוריה, אחרי פולין, חורה לארצם. אביה ואמה גוועו בקיץ 1942. מחמשת אחיה, נשאר אחד. היא שוכנה שלוש וחצי שנים במחנה למחנה, צערה בבצערי המות. היום היא מתגוררת במשבר הטבעה. אם לשתי בנות, סביתא להגיעה נכדים.

פאני היא המפגינה הנבחית. אני רואה אותה בכל מקום כארץ, תמיד לבדה. היא גודרת מכה תיקים ומחודות ושם – כרוזים, גילויי דעת, קטעי עתונות, תזכירים, התכתבויות, פכריצות, בקשות, תחנונים, דפי ידע, תנובות, קריאות ל... כותבת ומטלפנת ומתנועעת, פונה אל כל האח"ים ועוצרת אלמונים ברחוב. עולה ככל הבודגות, דופקת על כל דלת. איובית להתרסה. שמשונית לכוח.

קשה לראותה יחידה שם. הבטחתי לה כי אכתוב על כך בעתון למען יעברו על פניה עוד אנשים שיוכלו לתתם על העצומה. היא עוד מחזיקה מחאה אחת נגד „הבתרגבן" הזה.

הנה, אומרת היא, כיבים אלה קיבל תואר דוקטור בצרפת הסטורין צעיר שכתב כי כ־פעד ודיפת היהודים הוא בלוף אחד גדול. כאשר אנחנו נמות לא היה כי יוכל להעיד על כך. אני זוכר כי בפאריז כתבה טופרת יהודיה לפני כמה שנים: „תחילה, גזלו מהיהודים את חייהם. כעת גוחלים מהם גם את מותם". אם לא קשה לכם נא עברו בחזוב הרמן קלן ועמדו שתי רקות עם פאני אנגלרד לבל תהיה שם בודדה כל־כך.

# פרס: האחריות למלחמה במחבלים על הממשלה ולא על היועץ המשפטי

## „באיזו זכות רוצים שאפטר ראש השב"כ לפני שהוגשה נגדו תלונה?"

מאת מרגה צימוקי, סופרת „דבר" בכנסת

ראש הממשלה, שמעון פרס, לימד אתמול בכנסת מנגנוריה על ראש השב"כ ועל עובדיו. פתח בקיטרוג על היועץ המשפטי לממשלה. בקל המלחמה במחבלים המרשה הראשים את המחבלים הנתפסים יד לפרישתם ואי־פגיעה.

בדיב קלנת הקאליניה הפנה, הנצחון ראשון.

פרס אמר, שקמחיות הפרק המציע יש לנהוג באדם שהמדינה הפילה. עליו אלמוניות בסוגיה מסתר. „מותר לו לזכות גם בקפדים בבית הזה ואל תאבדו את המלגות כלכך מהר. מותר למשלה לשקול מהי מדת המידה". הוא שאל באיזה זכות רוצים שיפטר את ראש השב"כ לפני שהוגשה נגדו תלונה. „השתדלתי של יועץ המשפטי לממשלה בעצמות הבמה, ואילו ראש השב"כ יעבר לעשות אי־פרס.

פרס הפיב אוקמל הפנה הבמה הקרה הרגים, לעצמם עצבני ובעצם על ארבע הבמות. אבנר שמיר מרמת־גן „רצ" ו„רצ" מפ"ם „תחתיה". בעמדה מרגש ראש הממשלה הוקם נגד לעצמת.

ראש הממשלה אף כינה את היועץ המשפטי לממשלה. פרופ' יצחק זמיר. „כמו שלא הסכמתי לפטר את ראש השב"כ כך לא הסכמתי לפטר את היועץ המשפטי לממשלה ולא ביקשתי ממנו לחדות ידיעה. לו יש דעה ולו יש דעה, אבל מלא חוכנו וגם אני. בינגוד לדעתי מה היא סובת הבסמון הנא החלים, והאחריות על מלחמה במחבלים מוטלת על הממשלה ולא על היועץ המשפטי לממשלה".

בהתייחסו לפרסומים על לחצים שהופעלו על היועץ המשפטי לממשלה, אמר פרס: „הוא הודיע לי, הוא הודיע לדעתי. קיבלנו בסמכותו השתקנו אותו קיטרנו אותו מנגנו לבטל חובתו לא הבנתי את היועץ המשפטי לממשלה. איזה לחצים מופעלים עליו? הוא פנה אלי. ביקש מומחה דעתי. החלטי בינגוד לדעתי הקבר למשטרה. מה כאן הופרע מישהו בא אלי עם סכינים? הוא גם הפעיל עלי לחץ?".

# הפנטגון הציע לישראל: ותרו על הלביא וקנו הגוף של אף־16

## מקורות אמריקאים מהימנים: פקידים ישראלים בכירים דחו ההצעה ● הצטמצמה המחלוקת ואשינגטון־ירושלים על עלות פיתוחו של הלביא

מאת אמיר אורן,
כתב „דבר" בארה"ב

וושינגטון (מיוחד ל„דבר"). – הפנטגון הציע לאחרונה לישראל לוותר על יצורי המטוס „לביא" ולרכוש במקומו את גוף מטוס הקרב אף־16 הדרוש בו מערכות אלקטרוניקה ישראליות, אבל אתמול מקורות אמריקאים מהימנים, בבירתם, דווח פקידים ישראלים בכירים, אמרו אתמול כי לפני המש אי שש שנים היו הדרגים לקבלה, אך שהעלאתה בעת מאוחרת מדי זכי תוכנית ה„לביא" תימשך.

לפי אחת הידיעות, נדונה ההצעה גם בשיחת שר־ההגנה קספאר ריינברגר עם שר־הבטחון יצחק רבין החודש, אך לא היה לבך אישור ממקורות הבקיאים בפרטי אותו החלק של השיחה, שבו השתתפו פקידים רבים בשני הצדדים.

חברת „גנרל דינמיקס", יצרנית האף־16, הציעה דעיון זה לפני כ־10 שנים, אך אז פסל אותו מנכ"ל התעשיה האווירית, גבריאל גדות, בטענה שתעשיה האווירית חזקה דיה לפתח בעצמה מטוס קרב ואיה זקוקה לשותפות עם „גנרל דינמיקס". לדעתן השילוב בין גוף אף־16 ומערכות ישראליות תוכלים רבים בחילוהאוויר ובקרב מתנגדים אחרים ל„לביא".

אחר סגן שר־ההגנה, דב זקהיים, המרכז את הטיפול ב„לביא" בפנטגון, יוצא השבוע ארצה לסיכום נוסף של שיחות על אומדני העלות של ה„לביא". וקהיים יסביר לבני סיחו בתל־אביב את בסיס התחשיבים של הפנטגון. נודע כי המחלוקת על עלות הפיתוח הצטמצמה וכי שני הצדדים קרובים להסכים כי הפיתוח יעלה, עד להשלמתו, 2.3 מיליארד דולר. הצד הישראלי סובן, כי נתון זה זהה בכמעט לאומדנים ודחוק כאוד מהאומדנים האמריקאים, ומכאן סיס אכינות רבה לאומדני עלות הפיתוח. הבנבסים על התחשיבים הלא על נתונים שכבר נאספו. הצד הישראלי נעזר גם בהכבכת סוכנות ביקורת ההדים בפנטגון לנתוני עלות העבודה בתוכניות ישראליות אחרות. דוגמת החברה ה„בפר" לחילוהים האמריקאי. כאלת עלות העבודה היא אחת המחלוקות העיקריות באומדנים.

השר משה ארנס, שניפגש הודש בכוקיו עם מנהל טוכנות ההגנה (שר־ההגנה) היפאני קוריו קאטו, אמר לעלון החדשות „דיפנס וויק", כי סיפר לקאטו, שלדעתו עברו ישראל ויפאן תהליכים וחישובים דומים בפיתוח מטוסי קרב. „אם מבטלת יפאן מעוניינת, נהיה מוכנים לחלוק איתה את נסיוננו", אמר ארנס.

# תאצ'ר בעד „הגדרה עצמית" אך לא בעד מדינה פלשתינית

מאת יחזי סלמן,
כתבו הבכיר של „דבר"

ראש ממשלת בריטניה מרגרט תאצ'ר אמרה כי היא בעד „הגדרה עצמית לפלשתינאים" אך אינה מגדרת בשלב זה בהקמת מדינה פלשתינית.

במסיבת עתונאים שקיימה אתמול בירושלים, עם סיום ביקורה הרשמי בישראל הרגישה ראש ממשלת בריטניה, כי „הצעה הטובה ביותר להתקדם בתהליך השלום ולהשיג הצלחה היא על ידי פדרציה ירדנית־פלשתינאית".

מרגרט עולה גם כי בריטניה תמשיך למבור נשק למדינות ערב. וכי לא קיבלה בעניין זה את עמדתה של ישראל שניסתה לשכנע אותה לחדול מאספקת מטוסי „קורנדו" לערב הסעודית ולירדן. אין שינוי במדיניותנו בקשר לאספקת נשק למדינות ערב, אמרה.

תאצ'ר נמנעה מלהשיב על שאלה בקשר לגישתה של בריטניה בלפי בעמדה של ירושלים ואילו בתשובה לשאלה של עתונאי ממזרח ירושלים, אם היא תומכת בהקמת מדינה פלשתינאית, הדגישה תאצ'ר: „לאחר שביקרתי בפעם הטלישית בי"ש ושם שקה שלא להבין את רצונה העמוק של ישראל לשלום ובטחון".

ראה גם עמוד 3

אשר לשאלת הייצוג של הפלשתינאים בבמא ומתן אמרה, כי לדעתה שאלה זו היא שרירה וקיימת.

ראש ממשלת בריטניה עם פרס בירושלים, זמן קצר לפני תום ביקורה (צילום: י.פ.פ.א)

ראש ממשלת יוון אندיאס פאפאנדריאו (מימין), מזכה בחיבוק את נשיא סוריה, חאפז אל־אסד, בתום יום דיוניהם הראשון אתמול באתונה (צילום: א.פ.)

העיתון הכווייתי „אל־סיאסה"

# מנהיגי סוריה ועיראק מסכימים לפגישת פיוס

## ברבת־עמון – בתיווכו של המלך חוסיין, החותר לפיסגה ערבית

מאת רן אבריל,
סופר „דבר" לענייני ערבים

„המלך חוסיין הצליח להשיג הסכמה עקרונית מצד מנהיגי סוריה ועיראק להיפגש בקרוב ברבת־עמון לפגישת פיוס ביניהם – כך דיווח אתמול העיתון הכווייתי „אל־סיאסה".

על פי דיווח זה – שאין לו אישור מקורות אחרים – אם תצליח פגישת הפיוס בין אסד לסדאם חוסין, תורכבנה אחר כך ועדות טכניות מטוחפות לשתי המדינות כדי לדון ביישוב גושאי המחלוקת בין סוריה לעיראק.

מקורות דיפלומטיים מערביים בירדן מסרו בינתיים, כי חוסיין מבקש לסלול את הדרך לכינוס ועידה פיסגה ערבית באמצעות פגישת הפיוס שהוא יזום בין שלושי סוריה ועיראק. לעומת זאת מסרו מקורות אחרים בבירה הירדנית בידיעה הנראית מהימנה יותר, לפיה חותר חוסיין, כשלב ראשון, לכנס ועידת פיסגה ערבית שתפקידה יהיה להכשיר את הקרקע לפגישת פגישת פיוס בין שלושי סוריה ועיראק, בשלב שני.

במסגרת יזמת התיווך הירדנית הגיע אתמול ראש ממשלת ירדן ליתן, שבה שוחה עתה הנשיא אסד. רומה שראש הממשלה הירדני העביר לנשיא הסורי את עמדת נסיא עיראק כלפי הצעות התיווך הירדניות ההשגות שהעלה הנשיא אסד ביחס להצעות אלה בפגישתו האחרונה עם המלך חוסיין.

מקורות דיפלומטיים בירדן הביעו ספק בדבר סיכויי הצלחת יוזמת התיווך הירדנית בין סוריה לעיראק המסובכות ביניהן תקופה ממושכת. לעומת זאת הערים מקורות אחרים, כי לא מן הנמנע שתוסיין יצליח ביוזמת התיווך שלו, כשם שעלה בידו ליצור התקרבות בין סוריה לירדן בלי שהדבר הביא ליישוב הבעיות המדיניות המרכזיות השנויות במחלוקת בין שתי מדינות אלה.

יש הסבורים, כי הנשיא אסד עלול להתקרב מחדש למשטר הבעת בעיראק, אם משטון זה יסכים לחדש את הזרמת הנפט למסוף הסורי בנמל באניאס, זאת בגלל הקשיים הכלכליים שבהם נתון כיום המשטר הסורי והשיבושים שחולו לאחרונה בהספקת הנפט לסוריה מאיראן.

# השתלות לב יבוצעו תוך חודש ב„הדסה" עין־כרם

## בשלב ראשון צפויות כ־15 השתלות מדי שנה ● השר גור: אישר הקמת מחלקת ניתוחי לב פתוח ב„שערי צדק"

מאת דנקה הרניק, סופרת „דבר"

ישראל מצטרפת למועדון המצומצם של ארצות מתקדמות כאן נעשות השתלות לב. שר הבריאות מרדכי גור חתם אתמול על הוראת השתלות לב בארץ לקבע שהן יבוצעו במרכז הרפואי „הדסה" עין־כרם בירושלים.

השר קיבל את ההחלטה בסיכום סדרת דיונים, סקרים בהודסים האחרונים עם קרדיולוגים בכירים ומנתחי לב וחזה בארץ. עם קבלת ההחלטה ביקש השר מהנהלת „הדסה" להכין בפניו תוכניות הערכות מפורטת הנדרשת מבית־החולים לביצוע השתלות לב. עם גמר הערכות – סתימשר בחודש יולי – יוצגו „אור ירוק" לביצוע השתלת לב ראשונה.

לסופרת „דבר" נודע, כי השתלות לב יבצע פרופ' בורמן, בן 60, מומחה בעל שם בינלאומי בכירורגיה הלב והחזה. פרופ' בורמן השתלם בהשתלות לב בארה"ב ובאנגליה, והוא היום המומחה של „הדסה" בתחום השתלות הלב.

לדעת המומחים במשרד הבריאות יש לצפות ל־10 עד 15 השתלות לב לשנה בשלב הראשון בארץ ובמרוצת השנים יגדל מספרן. המומחים גם סבורים, כי קיימת סכירות גבוהה לפגיות ל„הדסה" בחולים מחו"ל הזקוקים להשתלת לב.

### ניתוחי לב פתוח ב„שערי צדק"

אחרי כך ב„הדסה"

שר הבריאות גור אישר אתמול גם הקמת מחלקה לניתוחי לב פתוח בבית־החולים „שערי צדק" בירושלים. הקמת המחלקה על ציודה תעלה חמישה מיליון דולר והמימון סלו יהיה מכספי התרומות שנאספו למטרה זו בארה"ב. נודע, כי הנהלת קופת־חולים הכללית מקיימת עתה מגעים עם שני כירורגים – מומחים למנהלי המחלקה. השניים הם מומחי הכנתחים בקהלם.

עם הפעלת המחלקה לניתוחי לב פתוח ב„שערי צדק" מתכוון השר גור להקים מחלקה דומה גם במרכז הרפואי „סורוקה" בבאר־שבע. עד אז יטופלו החולים באיזור הדרום בקריה הראשונה ב„שערי צדק".

המצפים לניתוחי לב פתוח נאלצים להמתין כיום בין שנה לשנתיים. הניתוחים המבוצעים עכשיו בבית־החולים רמב"ם, „איכילוב", „סיבא", „בילינסון", „הדסה" עין כרם ו„מרמל".

בכירים באוצר ל„דבר":

# הפיקוח על המחירים יצומצם ל־25% מהמוצרים עד סוף 86

מאת שלמה קרמר

הפיקוח על מחירי המוצרים, אשר הוטל עיי הוכנית הכלכלית ובמסקנת הוועדה מקדמי לה, יוסר עד סוף השנה – נודע מגורמים בכירים במשרד האוצר.

הפיקוח הוסר על 86 אחוז מהמוצרים עם הפעלת התוכנית הכלכלית. כיום בוטל פיקוח על 50 אחוז מהמוצרים, ומטרד התעשיה והמסחר מתכנן לצמצמו, כך שבתוך חודשים יהיו רק 35 אחוז מהמוצרים בפיקוח.

לפני עסקות החבילה והתוכנית הכלכלית, היו כ־25 אחוז מהמוצרים בפיקוח. מדובר במוצרים הבאים עלי־די מונופולים ובמוצרים, שיש עניין מיוחד אחר בפיקוח על מחיריהם, כמו המוצרים המסובסדים.

לקראת סוף שנה זו יחזור הפיקוח על המוצרים לכמצב שקדם לעסקות החבילה ויחול רק על 25 אחוז מהמוצרים במשק.

אם לא ישולמו המשכורות עד מחרתיים

# ההסתדרות עשויה למנות כונס נכסים ל„אופ־אר"

מאת חיים בראור,
כתב „דבר" לענייני עבודה

ההסתדרות תיזום מינויו של כונס נכסים למפעל הטוויה „אופ־אר" שבאשקלון, אם עד סוף השבוע לא ישולמו משכורות תדש אפריל ל־160 העובדים.

אתמול נפגשה עם הקבוצה יו"ר ועדת התעסוקה של ההסתדרות, עליזה תמיר. היא מסרה להם הלוואות, בסך 200 שקלים לכל עובד בכעם בוסד „בשעון" שעבר קיבלו עובדי „אופ־אר" הלוואות בסך 180 שקלים לעובד ביקרן הפנסיה „מבטחים".

„אופ־אר" נקלע לקשיי נזילות כבירים. בהסתדרות טוענים שבעלי המפעל מנסים להשתמש בעובדים כמכשיר לחיזום לחץ על הממשלה לצורך קבלת מענק בסך 700 אלף דולר. בהסתדרות קרן הסיוע לספלים.

עליזה תמיר מסרה, כי במקביל להלוואות שניתנו לעובדים ולהכנות לפניה לבית המשפט כי יסנה כונס נכסים, נערכים עובדי „אופ־אר" להפגנה בירושלים בראשית השבוע הבא.

# פאני אנגלרד, מפגינה בודדה מול שגרירות אוסטריה – נגד ולדהיים

## „איובית להתרסה. שמשונית לכוח"

מאת חיים גורי, סופר „דבר"

בתיבה הרכון כתן הקבן והשקבן, מול השגרירות האוסטרית, עומדת אשה בודדה, בסוף שבעת ה־50 לחייה, לוד שלטי מחאה נגד מועמדותו של קורט ולדהיים לנשיא אוסטריה.

היא מחזיקה בידה פסיקה העתידה להישלח באמצעות השגריר לקאנצלר שבוויינה וכה כתוב: „באוכיון הצבא האמריקאי בטרילגר מואשם ולדהיים כפושע נאצי. האם יכול איש כזה לייצג ארצו כנשיא? אנו ההתובים מטה דורשים תשובה ברורה".

עברתי על פניה בשעה 11. היא עמדה שם לבדה זה שעתיים חצי. כ־15 אנשים חתמו את שמם לפני. כתם בעברית, מהם בלועזית. חתמתי גם אני.

הגברת פאני אנגלרד אומרת כי תעמוד שם יום־יום עד הבחירות. ב־8 ביוני בשבעת מתאת. היא מציינת כי פנתה אל ארגונים והנועות להצטרף אך איש לא בא".

היא נולדה בעיר קלן שבגרמניה בשנת 1928. כעבור 10 שנים גורשו הוריה, אחרי פולין, חורה לארצם. אביה ואמה גוועו בקיץ 1942. מחמשת אחיה, נשאר אחד. היא שוכנה שלוש וחצי שנים במחנה למחנה, צערה בבצערי המות. היום היא מתגוררת במשבר הטבעה. אם לשתי בנות, סביתא להגיעה נכדים.

פאני היא המפגינה הנבחית. אני רואה אותה בכל מקום כארץ, תמיד לבדה. היא גודרת מכה תיקים ומחודות ושם – כרוזים, גילויי דעת, קטעי עתונות, תזכירים, התכתבויות, פכריצות, בקשות, תחנונים, דפי ידע, תנובות, קריאות ל... כותבת ומטלפנת ומתנועעת, פונה אל כל האח"ים ועוצרת אלמונים ברחוב. עולה ככל הבודגות, דופקת על כל דלת. איובית להתרסה. שמשונית לכוח.

קשה לראותה יחידה שם. הבטחתי לה כי אכתוב על כך בעתון למען יעברו על פניה עוד אנשים שיוכלו לחתום על העצומה. היא עוד מחזיקה מחאה אחת נגד „הבתרגבן" הזה.

הנה, אומרת היא, כיבים אלה קיבל תואר דוקטור בצרפת הסטורין צעיר שכתב כי כ־פעד ודיפת היהודים הוא בלוף אחד גדול. כאשר אנחנו נמות לא היה כי יוכל להעיד על כך. אני זוכר כי בפאריז כתבה טופרת יהודיה לפני כמה שנים: „תחילה, גזלו מהיהודים את חייהם. כעת גוחלים מהם גם את מותם". אם לא קשה לכם נא עברו בחזוב הרמן קלן ועמדו שתי רקות עם פאני אנגלרד לבל תהיה שם בודדה כל־כך.

סגנו של קדאפי בפגישה עם גורבאצ'וב, אתמול (צילום: אי.פי)

# סגנו של קדאפי דן במוסקווה על מכירת נשק חדש ללוב

מוסקווה (עיר הבירה) – סגנו של מועמר קדאפי, עבד־אל סאלם ג'אלוד קיים אתמול שיחות במוסקווה עם ראש ממשלת ברית־המועצות, ניקולאי ריז'קוב, ועם מנהיג ברית־המועצות מיכאיל גורבצ'וב. בתום פגישתם הצהיר גורבצ'וב, כי ברית־המועצות תמשיך לספק נשק ללוב מבלי שיידיחם, אך כרך זאת באזהרה בפני תמיכה במעשי טרור.

מקורות דיפלומטים מערביים מסרו, כי ג'אלוד ידון גם עם שר־ההגנה הסובייטי, סרגי סוקולוב, ברכישת כלי נשק חדשים במקום אלה שהושמדו במהלך התקיפה האמריקאית על לוב.

ביקורו של ג'אלוד הוא ביקורו הראשון במוסקווה של פקיד לובי מאז תקפו מטוסים אמריקאים את לוב בחודש שעבר. סוכנות הידיעות הסובייטית „טאס" מסרה, כי בשיחתם, קיימו ג'אלוד וריז'קוב „חילופי דעות מפורטים" בנוגע לנושאים בין־לאומיים שעל הפרק, ניסוח המרכז בדרך כלל בהודעות הסוכנות הסובייטית על מחלוקת.

בשיחות לקחו חלק גם שר־ההגנה, סרגי סוקולוב, שוואדנדזה ואנטולי דובריגין. אתמול הגיע לביהר הסובייטי גם סגן נשיא סוריה, עבדל חאלים ח'דאם. בשרה התעופה של מוסקווה קיבלו את פנין שר־החוץ הסובייטי, אדוארד שוואדנאדזה, ראש הממשלה, ניקולאי ריז'קוב, ושר־ההגנה, סרגיי סוקולוב.

דיפלומטים בנירה הסובייטית מצביעים על העובדה, כי שני הארסים הגיעו לבוסקווה לאחר שברה"ב אותרה על כוונתה למלא תפקיד בולט יותר בסכסוך הלבנוני. לדברי מקורות מערביים, עסיסים שני הארסים לדון עם נציגי הקרמלין גם בבה שהציגה התקשורת הסובייטית כסכנה ממשית להתקפה ישראלית או אמריקאית על סוריה או על בסיס אש"ף.

מקורות מערביים דיפלומטים מערבים במוסקווה הבעיר־דעים, כי ביקורם הרשמי של ח'דאם וג'אלוד במוסקווה יוכנו מראש.

# בעלות הברית מאיימות על מז' גרמניה בניתוק יחסים

## אם תוסיף לדרוש שדיפלומטים יציגו דרכונים בגבול למערב־ברלין

ברלין המזרחית (עיר הבירה) ארה"ב, בריטניה וצרפת עלולות לנתק את היחסים הדיפלומטיים עם גרמניה המזרחית, אם זו תעמוד על כך שדיפלומטים יציגו את דרכונים בגבול עם ברלין המערבית, מסר אתמול מקורות של בעלות הברית.

[illegible] אתמול, כי ממשלות המערב לא קיימו חתימות באמר לאפשרות לנתק את היחסים עם גרמניה המזרחית על רקע התקנות החדשות. „ניתוק היחסים" היא בהחלט אופציה תאורטית, אך אין צעד זה נשקל עתה", אמר פקיד מערבי מתנובה על הסכנות.

דובר משרד החוץ המזרח־גרמני הכחיר אתמול לכתבים, כי צעדה של ממשלתו נגזר בעטמה מאבקה [illegible] שרור. שריר / בהקשר זה, כי סגירות לוב בברלין המזרחית, הואשמה על־ידי ארה"ב / בסיוע קבקשי טרור. לאחר שפעצה התפוצצה מרסקופיקי לוב בל־בברלין המערבית וגרמה לבותם של שני אנשים ולפציעתם של יותר מ־200.

דיפלומטים אמריקאים, בריטים וצרפתים חצו אתמול את הגבול כשהם מציגים את הכרכיסים הדיפלומטים שלהם וסירבו להציג את דרכונים. לאחר התייעצויות עם הממונים עליהם, איפשרו לבסוף שומרי הגבול לדיפלומטים אלה לעבור לברלין המערבית.

[illegible] דיפלומטים מערביים [illegible] נאט"ו, שם מערב־גרמנים ודנים, לא הורשו לעבור את הגבול כאשר הציגו את הכרכיסים הדיפלומטים הארוכים שלהם.

מבון נמסר אתמול, כי ממשלות המערב לא קיימו התייעצויות באמר לאפשרות לנתק את היחסים עם גרמניה המזרחית על רקע הסכנות [illegible] לנתק את היחסים עם גרמניה המזרחית, אם זו תעמוד על כך שדיפלומטים יציגו את דרכונים בגבול עם ברלין המערבית, מסר אתמול מקורות של בעלות הברית.

# זמיר הציע לפרס

(המשך מעמ' 11)

למשלה חוזו והדגישו גם אתמול, כי הוא איננו בדעתו להמשיך בחקירה. פרופ' זביד אמר אתמול שהבעייה שמעורדת פרשת הפקיד הבכיר היא הקשה, הרציונית, המחתיר. הפקיעה המסמה ביותר מאז הקמת המדינה. (בנוסא זה ראה דיעה עמ' 13)

עיקר האיומים, לכאורה, שיש בידי היועץ המשפטי למשלה נוגעים לנסיונות להפלמת מידע עליו. ראש השב"כ בפני שלוש ערכאות שיפוטיות. הערכאות הן אלו שחקרו בנושא: ועדת חוקה, ועדת בלמן ובית־הדין המשמעתי, שבמולם יצאו אנשי השב"כ זכאים. בן מאשים ראש השב"כ, לאמרה, כי נתן הוראה להרוג שני מחבלים שנתפרו חיים.

על פי ההחלטות לאמרה הרים ראש השב"כ בצורה מסוגנת אנשים הכפופים לו בדי שיתנו עדות שקר בפרשה כדי להפות עליו. הוא מואשם שלכאורה הפעיל לחץ על איש שב"כ שהיה בוועדת חוקה ש"עלים ראיות רשמן את החקירה.

כפרקליטות רואים כחומרה את הדרה הדבר עבירה, שהיתה למרות שבצמרת השב"כ ידע היה שיש אישים אחרים המעורבים בפרשה ושנגרמו מתנהלים איסוטים פלילים.

פתיחת התחיקה המחודשת בפרקליטות המדינה החלה כתוצאה מקיעור של שלושה עובדים בבדים של השב"כ בנוסא, ונתן עדויות חדשות.

**יועץ חדש יעמוד החקירה**

חוגים משפטיים הביעו אתמול חשש, שהיועץ המשפטי למשלה שהוא נקי, אין זה מתפקידו של שר המשפטים להתנגד לכך. „הוריות מדבר מסכויותיו ותפקידו של היועץ המשפטי פרץ לפני פרסום פרשת הפקיד הבכיר, הוא עקרוני והבוונה היא לא ליועץ המשפטי הנוכחי, אלא לתפקוד האנשים שיבואו אחריו אבר שר המשפטים.

**מרצים ליצין ומיר**

נתן חסין, כתב „דבר" מספר.

מרצים בפקולטה למשפטים באוניברסיטת תל־אביב, יבראם דיקאן הפקולטה פרופ' אוריאל רבקין התרבו אתמול ליעצו של היועץ המשפטי למשלה, פרופ' יצחק זמיר, הבעיו חרדה לגורלה של מערכת המשפט הישראלית לנוכח הסכנות לערעור את בעמדו של היועץ המשפטי למשלה.

בגיתוי דעת שפרסמו אתמול בעני 20 מרצים, מתוך 32 מרצים בפקולטה למשפטים, כי מערכת המשפט הישראלית עומדת באחת מבעוריה הקשות ביותר. „עקרון השוויון בפני החוק חל על הכל, ובכירי המפקדים ועד אחרון האזרחים על פי הכלה לא תחדר פני נדה. הבטרת הנזק בעיון לביקורי בכחוד פוגעת בבדקים המשפטי ובמעמדת הבחנות עם חוד".

**חורי החדילת שנהרגה: להפסיק לחשוב בפרשה**

ועז. – חורי החדילת אדיתי פורטוגז, שנהרגה לפני שנתים באוטובוס בקו 300, יצאו בקריאה נרגשת להפסיק את כל הפרסומים ובחול הכדים המתחולל סביב הפרשה לחדיל מלחשב בה.

בחר בתבוים חורי החדילת לחדר קונצרט באולם הרצאות של המוסד להעלאת זכרה של בתם, ובמהלכו תוענק בילנה לשהורי מוסיקה צעירים בטעמם ומטעם עמותה שהוקמה להנצחת שמה של אדית. למפגש חחבשו גם כל נצולי האוטובוס וכן כל אנשי זרועות הבטחון שהשתתפו במבצע הבלבלת המחבלים.

אשר יחומה אחרי פרופ' זביד עלול לעכב את המשך החקירה בסעבה של „דימוד הנושא, בריקתו ובחיצתו מחדש".

ל„דבר" נודע כי פרופ' זביד הציע לראש הממשלה לפני שבוע, שרם הגיש התלונה למשטרה, להפסיק את החקירה אם יעמוד ראש השב"כ את תפקידו. משלא הוסגה פשרה זו – המשיך זמיר בסיפול בתלונה והגישה למשטרה.

מתוך כך נמסר אתמול, כי פרופ' זמיר מוכן להקפא „ועדת בדיקה" ממלכתית, שתהיה סודית אם יש בכך צורך כדי לבדוק את הסתלסלות הארועים בשב"כ אחר ההשתלטות על האוטובוס.

לוועדה תהיה סמכות לזמן עדים תחת אזהרה. בוועדה יסבו שלושה שופטים או לחלופים שופט בית־משפט עליון וכני אנשי ציבור. היועץ המשפטי למשלה הביע דעה, כי חיתי יהיה להסעות את ראש השב"כ עד תום החקירה כדי שלא יוכל להשפיע על עדים.

פרופ' יצחק זמיר שרב לרגע את המשלה בהליך משפטי המתקיים נגדה והקשור בפרשת ראש השב"כ.

לסופרת „דבר" נודע, כי פרופ' זמיר יכים לייצג את המשלה בענין זה אך ורק אם יהיה בטוח שהוסרו כל המכשולים בדרך לחקירת הפקד הבכיר.

בחוגים משפטיים נשמעה אתמול ההערכה שהמשלה תרצה לפתור את המשבר בדרך של מינוי מחדש של דן חדש למשלה, ששקל אם רצה להתנגד לה בנוסא זה.

**מודעה נגדם נזק**

יוסף בילסקי סופר „דבר" מסר: שר המשפטים, יצחק מודעי, הבע אתמול תקוה שלא יגרם נזק נוסף עקב פרסום פרשת הפקיד הבכיר. לדבריו, כבר נגרם נזק בחחוני לבריות. בין השאר בכל פרסום שבות האנשים של שרות הבטחון הכללי.

מודעי שהיה אורח כבוד בטקס העניקת תואר דבר לבוסמכי הבכיר, אבר עוד, שאם היועץ המשפטי ראה כחומרה לפעול מדרך


דבר
DAVAR
מאחוד עם לשחוב
העורכת מושה לעוך מנהל כללי
חנה זמר דוד פדהצור אהרן קראוס
המערכת – „דבר" בע"מ
מדפס בדפוס „דבר" בע"מ
המערכת והמנהלה: תל־אביב, רח' שינקין 45, ת.ד. 199, מ.ד. 65233
טלפון 286141 (6 קווים)
מחלקת המודעות:
טלפונים ישירים 281860, 298032
סניפים:
ת"א, בית „דבר" רח' שינקין 45 טלפון 286141, מיקוד 65233
ירושלים:
המערכת: רח' המלך מרדכי 16 בית מאיר קומה ג
טל. 222451, 222353, 241306-7
הנהלה: רח' הלל 16, 231251
חיפה, רח' הנביאים 27
טלפונים 3-642111, מ. 33104



בית המשביר לצרכן
אבל על מות
בן־ציון ויסמן ז"ל
חבר מועצת הבנאלים
ומבנני הקואופרציה הצרכנית


# שובת־רעב יהודי יועמד למשפט בוארשה

וארשה, (ע"ר) – עמיל ארנון סרוראדיה, ציכלאב בוילצקי, שהכריז על שביתת רעב הזכן בבית עלייני השלטונות, יועמד לדין בפני בית משפט צבאי בחשד בתיכנון הפלת המשטר תוך שימוש בכח – נאמר בהודעה שפרסמה אתמול מחשלת פולין.

בוילצקי, אדריכל, הקים בית הוצאה לאור מחתרתי רב השפעה לאחר הכרזת מצב הדרום בפולין ב־1981.

אביו של בוילצקי, הוד בישראל, ביקר כמה פעמים אצל בנו בבית הכלא רקוניצקה שבוארשה.

# רובינשטיין מבקש אישור ועדת הכספים להפעלת פעימות מונה בשיחות מקומיות

מאת יקיר צור, כתב „דבר" בירושלים

שר התקשורת, אמנון רובינשטיין, מבקש מוועדת הכספים של הכנסת לאשר לחברת בזק הפעלת פעימות מונה גם בשיחות מקומיות.

בפנייה ליו"ר ועדת הכספים של הכנסת, ח"כ אברהם שפירא, מציע השר רובינשטיין להעביר את מבחן הזמן של יחידת־מונה אחת בשיחה מקומית רגילה על 5 דקות, ואילו בשעות הלילה בין 22:30 ל־8:30 בבוקר ובסופי שבוע, על שמונה דקות. לפי חישובי משרד התקשורת, יחויב כל מנוי עבור שיחה מקומית של 5 דקות בסכום של 0.057 ש"ח (פחות מארבעה סנטים אמריקאיים).

ברברי ההסבר להבעה אומר השר עוד, כי אחוז שיחות הטלפון המקומיות הנמשכות פחות מ־5 דקות במרכז על פני כל שעות היממה הוא כ־85 אחוז מן השיחות המקומיות. הפעלת המנה המקומית תהיה רלוונטית רק לחלק של 15 אחוז מן השיחות.

חיים לבקוב עם ידידים – בסביבה שנערכה אתמול לכבודו במוזיאון ת"א במלואת לו 70 (צילום: שאול כסמים)

# הצלחה לסמינר ראשי־ערים מגרמניה המערבית בבית־ברל

(מ.) בעקבות הצלחתו של סמינר בהשתתפות 25 ראשי ערים ממערב־גרמניה, המסיימים עתה בבית־ברל, מתכוננים הוזמנים לארגן בשנה הבאה בארץ סמינר בין־לאומי נרחב בהשתתפות ראשי ערים מכל אירגון המערב – מבר אתמול היה האגף המוניציפלי של מפלגת העבודה, יחדה חשאי.

במסיבת עיתונאים בבית־סוקולוב בתל־אביב, בהשתתפות פסר קלרין, מנכ"ל האיגוד המוניציפלי הסובייטי, ספר המאר, כי הזום מסתיים בבית־ברל סמינר בן 10 ימים של ראשי ערים מדבדים בפפלגה הסוציאל־דמוקרטית בגרמניה. נוסף על הרצאות שסבעו בפי ערים ראשים ישראלים בנעיות מוניציפאליות, בדיונים, הסתדרות ומפלגת העבודה – ערכו סיורים מקיפים בנקומות דרום ארץ.

# רוביבשטיין מבקש אישור ועדת הכספים להפעלת פעימות מונה בשיחות מקומיות

מאת יקיר צור, כתב „דבר" בירושלים

שר התקשורת, אמנון רובינשטיין, מבקש מוועדת הכספים של הכנסת לאשר לחברת בזק הפעלת פעימות מונה גם בשיחות מקומיות.

בפנייה ליו"ר ועדת הכספים של הכנסת, ח"כ אברהם שפירא, מציע השר רובינשטיין להעביר את מבחן הזמן של יחידת־מונה אחת בשיחה מקומית רגילה על 5 דקות, ואילו בשעות הלילה בין 22:30 ל־8:30 בבוקר ובסופי שבוע, על שמונה דקות. לפי חישובי משרד התקשורת, יחויב כל מנוי עבור שיחה מקומית של 5 דקות בסכום של 0.057 ש"ח (פחות מארבעה סנטים אמריקאיים).

ברברי ההסבר להבעה אומר השר עוד, כי אחוז שיחות הטלפון המקומיות הנמשכות פחות מ־5 דקות במרכז על פני כל שעות היממה הוא כ־85 אחוז מן השיחות המקומיות. הפעלת המנה המקומית תהיה רלוונטית רק לחלק של 15 אחוז מן השיחות.

# פרס שזר לחינוך יהודי בגולה – לסמינר התיכוני האמריקאי ע"ש מוס

פרס שזר לחינוך יהודי בגולה ניתן השנה לסמינר האמריקאי ע"ש אלכסנדר מוס. הפרס מוענק אחת לשנתיים לאנשים או מוסדות אשר עיצבו תרומה יוצאת מן הכלל לחינוך היהודי.

הפרס יוענק בערב יום ירושלים, ב־4.6.86 ע"י נשיא המדינה מר חיים הרצוג, בטכס נשיא ישראל.

# 1600 איש – בצעדת הנגב

מאת אמיר יחיבלום, כתב „דבר"

כ־1600 איש השתתפו אתמול בצעדת הנגב המסורתית שנערכה חשבי בשנה השישים של המרוצי „מחנות".

בנקום הראשון זכו קבוצה מעורבת מן בריים מרעיה רהם ורהדרים מהמועצה האזורית בני שמעון. שריעה רהם גבע מזכ"ל „הפועל".

המשתתפים בצעדי המסלול מאריכי ב־15 ק"מ בשנים נולדו. דרך הדרכת מנות, בצדית פרטי הדרכות ודעת פרטים, על לפאוק אופקים.

בין המנצחים בלהה קבוצה מעורבת מן בפרחאי „הפועל" ומכבי", בטם „קבוצת 11 הדרוקים" שהתפרסמה בצעדה, מהבנה לקראת בצעדת הדרים מן מעלה הנגב בחודש.

# אמש בפסטיבל

## ברק ואנושיות

מאת גבי אלדר

ביל מי. גיבס, אדני ווין ולהקתם, אדיבים בעיב ספרטיאדי.

בתקואות רבות התקבלה אתמול הלהקה האדירה באר"ב מגיע להם. מיטה רקדנים נפלאים, בעל כישר בדיבי ידיבלת הבראים, לבאוהה, לבא נבוליה, ידקי ארבעה ריקדים בלאי טות. ברק וכמחת התנועה. מה קאדו הכוליבה היא ידבנית עם אנרגיה מהוהה. עולת הכותרת יהה ראבן בכוראיגרפיה של ארני דין בשם „הדר שחור", שבו נעבר לפניו הסיפה הנועדי חבלת־פוסק וכנו ריקדנים שחורים. יבים בפסלים, בלבנים שחור, ריקדים ריקוד בעיתון מוגע להם כמעט בסרטיו. הענים בולו הוא באור אבריקאי, מיהה יהבבה. הסדרה הבכנית ביסלבת הפניעות האנושית, מיבדה.

# בית המשביר לצרכן

אבל על מות

# בן־ציון ויסמן ז"ל

חבר מועצת הבנאלים
ומבנני הקואופרציה הצרכנית

# „המורים אהבו את בני העשירים"

## בוגרי בית־הספר „הכרמל" חגגו אתמול 60 שנה להיווסדו: בי"ס מספר אחד של ת"א הקטנה

(צילום: איקן אוסנדרייבר)

מאת יעל פרשבין, כתבת „דבר"

יותר מאלפיים בוגרי בית־ספר „הכרמל" נפגשו אתמול בבנין בביה"ס, במלאת 60 שנה להיווסדו.

מעל הבמה קראו שמות מפורסמים – כולם תלמידים לשעבר, כמו אלי הורוביץ מנכ"ל בנק לאומי, מרגה צבן מבמן הזף או פרופסור שלמה אהרונסון הדיסקוריין הנודע – היבורים נמלצים של ילדים, שאז הה סרם מיבסרים והדם הם תופסים: עבודה בכרים: בבלבלה, במחקר ובכירות המדינה. כין הסילחנית. לא ריבוו הדבה על עיבים. העלו וכרונות. ליד אחד המולהות יסמו מבלוים איש והיבו על חבא על כבלדרים התעללו בני שהה מנכ"ל בנה פרלמנ. יעקב לוזבכן ז"ל. ה' ילד ורגש מהר עדיין, הדיהם באבו ואנחנו עבינו עליו זבב במבקר ארבע סנים. לא ריבנו אדם, ודקנו עליו אבים, ואפילו אדנו יודעים לבה. אחרבן הוא עשה הדבה מובת לאדה שהתעללו בו בלהתי, אבי.

בבתה אחת לבדו דן מובבים, עבוס סוקו, תמרה פומבנק ומיקי אלבין, ירושלמי ולפין. הבודים אהבו את ילדי הבבירים. אני הייתי בבית לא אבדר הרגלותי את זה הבבב בחם של הבודים, אבדה עליה לוי. רב דבה. כיום בלבלו, הסביר „זה היה אחוד זעיר בורגני. ההעדפה היתה ניאוגרפית ואולי גם מעמדית. הז מורים שהעדיפו עשירים, הז שלא". הנהלת בית הספר הבריחה אתמול שבית־ספר הכרמל היה ועודנו בית ספר מספר אחד בעיר תל־אביב.

הודות לבורים מפורסמים כמו פרופ' יוסף אלוני, פרופ' אילן סלע, יוסי דגן וגבי אל ליאון ובקנר. הבוגרים עצמם זכרו אותו כבית־ספר שהחשיב את הליכודים והחשגים יותר מכל דבר. „הוא יצג את תל־אביב רוחה של שנות החמישים".

# בתחקירים שערך צה"ל:

# חיילים שהתאבדו בצבא – ניסו להתאבד בתקופת בית־הספר

## כינוס של יועצים חינוכיים: מידע מוקדם, לו נמסר, היה עשוי למנוע המעשה

מאת יעל פרשבין, כתבת „דבר" לענייני חינוך

חיילים שהתאבדו בתחילה שירותם הצבאי, בתנאי נטיות התאבדות קיימות מהן לפני בית־הספר. הן הבאות בחשבון בעת מיון צבאי לבדיקת נטיות התאבדות של חיילים.

בהתאבדויות עולה כי לא היה בידע בדיקת נתונים על נטיות התאבדות של הנרצחים בבית־הספר. ניתן היה אולי לבדוע את התאבדותם של חיילים, בעזרת יועצים מיומנים, אם הם היו מודעים לבעיה. אולם הבעיה הזו לא נבדקה. אין מנגנון מסודר לבדיקת נטיות התאבדות בבתי־הספר.

בחקירות עולה כי לא היה בידע בדיקת נתונים על נטיות התאבדות של הנרצחים בבית־הספר. ניתן היה אולי לבדוע את התאבדותם של חיילים, בעזרת יועצים מיומנים, אם הם היו מודעים לבעיה. אולם הבעיה הזו לא נבדקה. אין מנגנון מסודר לבדיקת נטיות התאבדות בבתי־הספר.

בחקירות עולה כי לא היה בידע בדיקת נתונים על נטיות התאבדות של הנרצחים בבית־הספר. ניתן היה אולי לבדוע את התאבדותם של חיילים, בעזרת יועצים מיומנים, אם הם היו מודעים לבעיה. אולם הבעיה הזו לא נבדקה. אין מנגנון מסודר לבדיקת נטיות התאבדות בבתי־הספר.

בחקירות עולה כי לא היה בידע בדיקת נתונים על נטיות התאבדות של הנרצחים בבית־הספר. ניתן היה אולי לבדוע את התאבדותם של חיילים, בעזרת יועצים מיומנים, אם הם היו מודעים לבעיה. אולם הבעיה הזו לא נבדקה. אין מנגנון מסודר לבדיקת נטיות התאבדות בבתי־הספר.

בחקירות עולה כי לא היה בידע בדיקת נתונים על נטיות התאבדות של הנרצחים בבית־הספר. ניתן היה אולי לבדוע את התאבדותם של חיילים, בעזרת יועצים מיומנים, אם הם היו מודעים לבעיה. אולם הבעיה הזו לא נבדקה. אין מנגנון מסודר לבדיקת נטיות התאבדות בבתי־הספר.

מאת מרדכי בן־אבי

# פרס שזר לחינוך יהודי בגולה – לסמינר התיכוני האמריקאי ע"ש מוס

פרס שזר לחינוך יהודי בגולה ניתן השנה לסמינר האמריקאי ע"ש אלכסנדר מוס. הפרס מוענק אחת לשנתיים לאנשים או מוסדות אשר עיצבו תרומה יוצאת מן הכלל לחינוך היהודי.

הפרס יוענק בערב יום ירושלים, ב־4.6.86 ע"י נשיא המדינה מר חיים הרצוג, בטכס נשיא ישראל.

# 1600 איש – בצעדת הנגב

מאת אמיר יחיבלום, כתב „דבר"

כ־1600 איש השתתפו אתמול בצעדת הנגב המסורתית שנערכה חשבי בשנה השישים של המרוצי „מחנות".

בנקום הראשון זכו קבוצה מעורבת מן בריים מרעיה רהם ורהדרים מהמועצה האזורית בני שמעון. שריעה רהם גבע מזכ"ל „הפועל".

המשתתפים בצעדי המסלול מאריכי ב־15 ק"מ בשנים נולדו. דרך הדרכת מנות, בצדית פרטי הדרכות ודעת פרטים, על לפאוק אופקים.

בין המנצחים בלהה קבוצה מעורבת מן בפרחאי „הפועל" ומכבי", בטם „קבוצת 11 הדרוקים" שהתפרסמה בצעדה, מהבנה לקראת בצעדת הדרים מן מעלה הנגב בחודש.


בצער רב אנו מודיעים על פטירתו של היקר מאד
צויגנבום אברהם
הלוויה תתקיים היום יום רביעי, י"ח אייר תשמ"ו, 28.5.86 בשעה 14:00 בבית הלוויות ירושלים בסנהדריה, חיפה.
אירגון יוצא מבית יעקב
יום ראשון 30 בסיון 13:30.
המשפחה המתאבלת



פרגוד תעשיות בע"מ
הודעה בדבר אסיפה כללית רגילה
ניתנת בזו הודעה כי
האסיפה הכללית השנתית הרגילה של החברה
תתקיים ביום שישי, 20 ביוני 1986, בשעה 12.00, במשרדי של עו"ד ש. לביא, רחוב השופטים 27, ת"א
על סדר היום:
1. דו"ח ועד הדירקטוריון על כספי החברה.
2. אישור הדו"חות הכספיים לשנת 1985.
3. בחירת חברי הדירקטוריון.
4. כינוי רואה חשבון של החברה.
5. שונות.
בעלי המניות שיבחרו להיות מיוצגים ע"י כוח רשאי יחסוך מסמכי לא יאמר מאוחר 48 שעות לפני קיום האסיפה.
הודעות והכספים של החברה לשנת 1985 יעמדו לעיון הציבור במשרדי החברה בתנאים הוא מהם.
28 במאי 1986
בסיקורת הדירקטוריון

# אנשים

## סיבה אישית

שר הכלכלה והתיכנון, גד יעקבי, (בתמונה) לא בא אתמול לדיון בכנסת על הצעות אי־האמון שהגישו נגד הממשלה והדבר עורר מיד גל של שמועות וניחושים. מסיבת המערך בכנסת מיהרו להתקשר לביתו ולברר את הסיבה. האם אתה מנסה כמעשה זה להסתייג ממדיניות הממשלה? יעקובי המופתע השיב: כי להיעדרו אין קשר לדעתו על הצעות אי־האמון והיא נובעת מסיבה פרטית ביותר: הוא־ויתן אתמול את בנו ירייב עם אזרים חבר. החתונה הצנועה היתה בתל אביב. מזל טוב.

## לב חדש, רוח חדשה

„לב חדש ורוח חדשה" הוא שם ספרו החדש ה־12 במספר של אריה אליאב (בתמונה) שיצא לחנויות בעוד כעשרה ימים בהוצאת „עם עובד". והפעם הן אליאב בעדכי היהדות ובעיקר בעדכי הת"ך ועימתם של ערכים אלה עם הציונות ועם ישראל של היום. שבע שנות עיסוקו בהוראה הביאו אותו למסקנה כי זה השכח הרגיש ביותר כיום וכספרו הוא מבקש להראות את החלק היפה שבהדות. גם פרק מסקנות יש בספר ועיקרן הסכנה שבזיוף ערכי הת"ך וגסיון לחדגוך על ערכי ההדות „הצרופה", כפי שמכנה אותה אליאב.

## נחת

ד"ר שמיכה רוזנברג, (בתמונה), ראש הנוות הפואי שבינתו את בשיא ארה"ב רונלד ריגן לאחר שבנופו נתגלה גידול סרטני, גרם אתמול נחת רבה לחדרי הקשישים המתגוררים בתל־אביב. במסיבת עיתונאים שקיים אתמול בבית־שבע סיפר ד"ר רוזנברג והמשמש ראש היחידה הכירורגית במכון הלאומי לחקר הסרטן על השיטה החדשנית שפיתח למלחמה בסרטן. לפתע ניגש אל הדרין הקשישים, איב ופייגה, ישבו בראש השולחן, אימץ אותם אל ליבו ואמר: „בלעדי הורי לעולם לא היתי מגיע להישגים המקצועיים שלי. הם הין אלה שדחפו אותי ללמוד וסייעו לי לאורך כל הדרך".

האב המרוגש פרץ בבכי, ואז הוסיף ד"ר רוזנברג „בעצם במחשבה שניה, לא כל ציפיותיה של אמי התגשמו לגבי. עובדה. לדעתה אני לא אוכל די ירקות..."

אמיר רוזנבלים

## חולפת עוברת

ביום שני אפשר היה לראות בכנסת כמה בת חלוף היא ההתעניינות הציבורית בפרשיות. במזנון הכללי ישב לו ד"ר עמנואל הלר במשך כשעה וחצי בהמתנה *לשיחה עם שר הבריאות* מרמה גור. איש לא ניגש אליו. לא חברים וגם לא עיתונאים...

## מינוי ובחירה

יום לאחר שאישרה הועדה המרכזת של ההסתדרות את מינויו של פרופ' שמעון שטרית ליו"ר בתי האבות „משען", נבחר אתמול פרופ' *שטרית גם ליו"ר המועצה הציבורית* של ההסתדרות. המנכ"ל ישראל קיסר אמר כי בחירה זו נעשתה במסגרת רצונו לקרב אנשים שמחוץ למערכת ההסתדרותית ו„בקרוב תשמעו על מינויים נוספים".

## דוקטורים

במסגרת המושב ה־14 של חבר הנאמנים באוניברסיטת חיפה שייערך ב־4 ביוני יוענקו תוארי דוקטור לפילוסופיה לשם כבוד לפרופ' ואנס, מי שהיה מזכיר המדינה של אה"ב, לפרופ' אלי ויזל, לפרופ' נתן רוטנשטרייך ולד"ר צ'רלי דייז וגיורא קוהן. בהנחות להעניקת הפרסים מוגדר וגאס, בין השאר, אישיות שתרמה משמעותית לתהליך השלום במזרח התיכון ובמיוחד להסכמי קמפ־דייוויד; חוזה השלום בין מצרים ומדינת ישראל. פרופ' נתן רוטנשטרייך יקבל את התואר, בין השאר, בזכות פיתוחה של המחשבה היונית ולחינוכם של דורות של תלמידים בפילוסופיה. פרופ' אלי ויזל כזוכה הרוח וסופר שתרם לחקר ולהבנת השואה. ד"ר ד' ז' וקוהן בזכות תרומתם לקהילות הדתיות בארצות מוצאם ותמיכתם בהשכלה הגבוהה בישראל ובאוניברסיטת חיפה.

## נושא חשוב

הוועדה החלת־שנתית של ברית האיגודים המקצועיים המעבר־גרמניים, שמייצגת כ־10 מיליון חברים, נערכת בימים אלה בהמבורג. אשר התנועה המקצועית ניצבת מול מדיניות מדאיגה של המכשלה השמרנית המבקשת להחליש את השפעתה. הסתדרות העובדים מיצגת בועידה על־ידי חיים הברפלד, חבר הועדה המרכזת ואיש האגף לאיגוד מקצועי. נושאים מדחיתיכוניים אינם מעסיקים את הוועידה, אך אפשר שבשיחות שהוא יגהל בהתרבנות זו תעלה מחדש בעיית היעדרו של נספה עבודה ישראלי בשערי הוועדה. הסתדרות שהנושאים בו מילאו מאז שנות ה־70 שליחות חשובה והיונית בקשרי העולם בין תנועות העבודה בשתי המדינות. גם נספח העבודה המערב. ערבי בישראל, יהדי בעתה, החזמן יחד עם נספחי העבודה הגרמנים האחרים לועידת הארגדים.

ש. שלמה

## וולוו – אנגלי

דוד מנע, חבר מועצת עיריית רמת־גן וחבר מליאת רשות השידור, איננו שוכח את ה„וולוו" של ראש העיריה, אודי עמית. גם אתמול, בעת ביקור ראש ממשלת בריטניה מרגרט תאצ'ר בעיר, הא המליץ להוכיח את הנקודה הזאת והוסיף לה טיפור „מהודים", מביקורו במזון ברנס־פינצ'ל, בבריטניה, מזון הבירה של מרגרט תאצ'ר והעיר התאומה לרמת־גן. כשנפגש מנע עם ראש העיר, סיפר לו, בין היתר, כי ראש העיר שלו רגיש מאוד למכוניות יפות... תגובת ראש עיריית פינצ'ל: „גם אני". אמר, והביל אותו ל„רולס רויס" שלו. כששב מנע לישראל, כשהוא מצולם ליד מכונית ה„רולס רויס", ניגש לממה מחברי ההנהלה ואמר: „תראו, גם ראש העיר התאומה אוהב מכוניות יפות. רק שאודי עמית לא יבקל חשק ל„רולס רויס"...

נתן רדוי

## שבעה ימים וספרות

במסגרת „שבוע הספרות" הנערך בימים אלה בדיבוה ובשיתוף „אמנות לעם") תיפתח מחר בספריה העירונית שבעיר תערוכה „ביפור האבן". עליפי הספר שטרך חיים באר (המלל שדים על ירושלים וצילומים של עליזה אורבך) אותה הפיקה וערכה „אבנות לעם". הערוכה זו תהיה נידרת ותוצג בהמשך בערחבי הארץ. באותו ערב יתקיים במקום גם מגזין לספרות בשיתוף עם מערכת „מאזנים" אותו ינחה אייל מנר דשתתפו בו חדני כוסק, יוסל בדרשטיין ואחרים. *השחקנים* מרקיע שמר הדיה ישראלי יופיעו בפריק קריאה והומר חגן יובל שיר עם הבחרת המכר העירונית. בתחילת השבוע נערך בדיונה יום ספרות לילדים. כ־20 סופרים התפזרו בין בתי הספר הסוגים בעיר ונפגשו עם מאות תלמידים שהציגו בכיתותיהם גם תערוכות־זוכה מכתבי הסופרים המבוגרים.

כיתוב לתמונה

## ואלה תולדות

שגריר גרמניה בישראל, יהודים האם, ישתתף בשבת הקרובה בפתיחת תערוכה של יהודי קלן באודיטוריום בחיפה, הנערכת על־ידי מכון גתה ועיריית חיפה. התערוכה הובאה לתצוגה בעיר הכרמל מהמוזיאון העירוני בקלן והיא מתארת בתצלומים ובמסמכים את תולדותיה של העיר קלן לפני מלחמת העולם ואת תרומתה של הקהילה היהודית לעיר זו מבחינה תרבותית וכלכלית. אגף מיוחד מוקדש בתערוכה לסיפורה של קלן לאחר מלחמת העולם ולשובם של יהודים להתגורר בה משנת 1945 ועד 1981. בפתיחת התערוכה ישתתף גם ראש עיריית חיפה, אריה גוראל.

אריאלה ראובני

אנטולי שצ'רנסקי שוב בארץ ואתמול הופיע בעצרת שנערכה בבית „הבימה" בתל־אביב מטעם המועצה הציבורית למען יהודי ברה"מ (בתמונה משמאל, עמו על בימת העצרת היו גם שר הבטחון, יצחק רבין ומזכ"ל המועצה הציבורית למען יהודי ברה"מ, חיים צ'סלר (באמצע). ביום שלישי הקרוב יעמוד שצ'רנסקי יחד עם ראש הממשלה, שמעון פרס והשר הצרפתי איב מונטאן על בימה אחרת, בבריכת הסולטן בירושלים, בעצרת המונית שתוקדש את אירועי חודש ההזדהות למען יהודי ברה"מ שאירגנה המועצה. בעצרת זאת יופיעו גם הזמרים חוה אלברשטיין, מיכל טל, מנואלה ונחמה לימשיך ותנחה חנה מרון. בנוסף לראש הממשלה תבטיחו את השתתפותם בעצרת גם שר החוץ, יצחק שמיר, שר הקליטה יעקב צור, יו"ר ההנהלה הציונית אריה דולצין וראש עיריות ירושלים טדי קולק. מזכ"ל העצרת יועבר בשידור חי בקול ישראל (יקיר צור)

# „הפרשה הסבוכה בתולדות המדינה"

מאת שלמה גינוסר

היועץ המשפטי לממשלה, פרופ' יצחק זמיר אמר אתמול שהבעיה הממשלתית שנשה הסיקר הבכיר היא הקשה, הציבורית, המוסרית, העקרונית והמבוכה ביותר מאז הקמת המדינה.

פרופ' זמיר שוחח עם כתבים פרלמנטריים ואמר, כי בגלל פרשת הפקיד הבכיר הוא נתון עכשיו ללחצים החיצוניים החקים ביותר מאז נכנס לתפקידו. „אני רגיל ללחצים ואני יכול לעבור בהם" אמר פרופ' זמיר.

בתגובה על דבריו של היועץ המשפטי לממשלה אמר ח"כ אלי קולס, יו"ר ועדת החוקה, ש הוא יבקש בפרופ' זמיר לבטר לו פרטים על הלחצים שעליהם דיבר ואם יהיה צורך בכך – יעלה עניין זה לדיון בוועדת החוקה. קולס אמר עוד כי הוא מבקש להבטיח בעמדתו של פרופ' זמיר בפרשת הפקיד הבכיר, אלא אם כן יביאו לאזניו פרטים אחרים.

שרים בממשלה אמרו לי שמידע שבידי אינגו מדייק. אבל, אם לא אקבל את כל העובדות, איך אוכל להיות בטוח בכרך אבר ח"כ קולס. יו"ר ועדת החוקה אמר עוד, כי הממשלה היתה רוצה שהוועדה תסיר את הנושא הזה מסדר יומה, אך הוועדה החליטה להמשיך ולדון בו.

כל עוד אנו שומעים את הממשלה ואת היועץ המשפטי לממשלה מדברים בקולות שונים ואף מנוגדים, לא נוכל להגיח לנושא אמר ח.כ קולס. הוסיף כי יסיק לדרוש מידע מ־שרים הצוידים בכידע טוב יותר בפרשה, כדי לאפשר לוועדת החוקה לחוות דעה בנושא.

**ניסים: להסיר מרופיל הקשורות**

ועדת החוקה התכנסה אתמול לדרים כוסית ולהפרד, משר המשפטים הקודם משה ניסים. השר ניסים אמר לוועדה, כי אי אפשר לסלוח בבדיקה בישראל בלי לחופף את המתח ולהוריד את הפרופיל של הקשורת, במיוחד כאשר הקשורת בפרסמת לעתים קרובות דרעות המבוססות על אי ידיעה מוחלטת של העובדות.

ניסים הבריז כי לא היתה ולא תהיה כל פשרה בעניין שלטון החוק בישראל, ואמר כי אין כל ניגוד בין בסחון לשלטון החוק. העובדה שלקבינט וליועץ המשפטי למשלה יש דיעות שונות אין פירושה שהיון במשלה מהווה פגיעה בשלטון החוק. לדבריו השר ניסים, אין כל הצדקה לבמצם את סמכויותיו של היועץ המשפטי למשלה, כמי שעומד בראש התביעה.

**בעיות המערך לימין פרס**

סיעת המערך החליטה אתמול להתיצב לבד ראש הממשלה שמעון פרס בטיפול בפרשת הפקיד הבכיר. הסיעה קבעה כי זכותה וחובתה של הממשלה להביע בפני היועץ המשפטי למשלה את מסכת השיקולים הבכחוניים העומדים בפניה בנושא זה. כמו כן קבעה סיעת המערך כי אסור שיהיו כוונה או מעשה, שיהוו פגיעה במעמדו ובסמכויותיו של היועץ המשפטי למשלה, והחזירה מפני כל פגיעה מזאת.

הסיעה מסוכנעת שיימצא לפרשה פתרון, שיהיה מקובל הן על הממשלה והן על היועץ המשפטי ושיתקיימו בו הצדק, החוק ובטחון המדינה.

ח"כ אהרן נמיר אמרה ביטיבת הסיעה, כי לא ייתכן שתהיה חדשת של שמועות ולא יימסרו פרטים על הפרשה לחברי כנסת.

ח"כ אהרון נחמיאס הביע תמיכה מוחלטת בהחלטת הקבינט לפנות לפרופ' זמיר בבקשה לשקול שיקוף נוסף, ואמר: „אני חושש שמהרצון שיהיה חוק במדינה יהיה חוק ולא תהיה מדינה".

שר המשטרה חיים בר־לב אמר שהמלחמה בסיור חשאית, וחשיפתה תגרום נזק משמעותי למדינה. לדבריו נחשפים בחקירה משטרתית דברים שונים, ואנשים שצריכים להגן על עצמם לא יוכלו להבטיח מלחשוף דברים שהשתיקה יפה להם. עוד אמר בר־לב כי ליועץ המשפטי יש סמכות לצוות על פתיחת חקירה, אבל גם על סגירת חקירה.

# חלק מוועדי „סולל בונה" אינם משתפים פעולה בעניין פיטורים

מאת חיים באר

מפי „דבר" לענייני עבודה

ההנהלת „סולל בונה" החלה השבוע ביישומה של תוכנית הפיטורים, אך חלק מוועדי העובדים אינו משתף פעולה עימה בתהליך זה.

בעוד שנציגי ארגון היציבים סב־סולל בונה" נאותו לדון עם ההנהלות שבסניפי הקונצרן על רשימות שביות של מפוטרים ושל פורשים לפנסיה מוקדמת, הרי שוועדי עובדים המאוגדים במסגרת ארגון הגג של עובדי „סולל בונה" הודיעו כי לא ידונו על פיטורי עובדים כל עוד לא יפסוק יו"ר האגף לארגון מקצועי בהסתדרות, חיים הבפלד, בעיעוד שהגישו על תנאי הפרישה של המפוטרים.

# ירושלים נפרדה מתאצ'ר בירי מטחים ורמת־גן בשמחת שוטרים ותושבים

## אמו של החייל הנעדר יהודה כץ פנתה אל תאצ'ר בבקשת עזרה כ„אם לאם" ● בין התשורות שהעניקה רמת־גן לאורחת: פגז מעוטר ואריה אייל וגדי מהספארי

מאת נתן רדוי

ויעל אדמתי, מפי „דבר"

בטקס הפרידה הרשמי שהתקיים אתמול לכבוד ראש ממשלת בריטניה בתום סלוטת ימי ביקורה בישראל, נפרדו ממנה כמן הנוכחים בירושלים יו"ר הכנסת שלמה הלל, ראש הממשלה שמעון פרס, שרים, חברי כנסת, נציגי הכנסיות בארץ וראש עיריית ירושלים מר קולק, בעת נגינת ההמנונים נורו 19 מטחי כבוד.

תאצ'ר סקרה את נשמר הכבוד לצה"ל: תזכורת צה"ל בניצוחו של יצחק גראציאני. בטקס הפרידה הרשמי נכח גם בעלה של תאצ'ר, דנים. בירושלים יצאה הפגליה בלבקור בעיבודמ מנוה

**שמחת שוטרים**

**ההיפות ברמת־גן**

האקורד האחרון בביקורה של מרגרט תאצ'ר – ראש ממשלת בריטניה – היה מלווה דחיפות של שוטרים. עובדי חברת השמירה הפרטית „עמנו", אנשי משמר־הגבול ואנשי האבטחה של משרד ראש הממשלה. מי שלא ראה שמחת שוטרים ברמת־גן לא ראה שמחה מיימי. סולם הפיו אם כולם הכל כדי להספיק לתפוס עוד תת־כתת־תאצ'ר.

צלם א.פ. מקס נאס, שנשאל על היקף המכירות של תבונות תאצ'ר בישראל אבר: „בהדר" וכשאבתה לו – מחוץ בין שני צידי המתקפלים – כי הבריכים מתכוונים להביא בלהפעות אורח חרסינה הצרע לה לקרוא לו „וונסטון". עליכם וונסטון צ'רצ'יל. היא הבטיחה שאת המתנות תצ'ב בחדר עבודתה ברחוב דאונינג 10. תהי רמת־גן.

דוד בנע – חבר הבוצה הפועל למען הזרת „וולוו" של קמית – אבר כי הקנין עלה לעיריה 100,000 דולר. עמית הסביר כי זה לא עלה יותר מ־10,000 דולר. אחרי שכומים מאלה נראה כי מרגרט תאצ'ר לא ביקרה אתמול ברמת־גן, אורי עמית פסוק הזהיר לה ביקור. „תחי רמת־גן – אנחנו על המפה" כמאמר אורי עמית.

**אב הנעדר יהודה בין**

**מבקשי עזרת תאצ'ר**

„אני פונה אליך כאם לאם. אנא עזרי לי למצוא את בני – כך כתבה שרה כץ, אמו של יהודה כץ, שנעדר מאז ה־11 ביוני 1982 בעת שנפגע הנגן שלו בקרב סולטאן־יעקב. במכתב שמסרה לגרגרט תאצ'ר באמצעות ראש עיריית רמת־גן, אורי עמית.

בעת כמסר לה עמית את המכתב, אמרה תאצ'ר: „סמיעתי – בין היתר – גם לי מחון בשם פינצ'לי וכל הקהל הגדול בחא כפים. לא אסכה את הביקור בישראל וברמת־גן" אברה הגברת „הברגשה הזאת – של ידידות עמוקה – תודיה לעולם ואנו נעשה כדי להמשיך אותה". בישוו המומחי המתנות מסר לתאצ'ר בלב בולדוג עשוי חרסינה הצרע לה לקרוא לו „וונסטון". עליכם וונסטון צ'רצ'יל. היא הבטיחה שאת המתנות תצ'ב בחדר עבודתה ברחוב דאונינג 10. תהי רמת־גן.

עמית אמר אתמול בנושא זה: „הוריו של יהודה כץ ביקשו ממני, כתושבי העיר רמת־גן מזה 40 שנה, לפעול בנושא, שהוא ענין הומאני מבודרגה ראשונה והיא עניין פוליטי. עשיתי כמיטב יכולתי להסכיר לראש ממשלת בריטניה את הבעיה הקשה".

במכתב שכתבה שרה כץ לראש־ממשלת בריטניה תאצ'ר, היה מצורף מכתב שכיעדו האב לאני ובדקה, ובו בקשה שיפעל, באדם הומאני, למען מציאת בנם. אל המכתב לנשיא אמאר היתה מצורפת בפת איזור העלמו של כץ והפרטים הנוגעים לפרשת הנעדרותו.

**אריה, אריה יהודי לתאצ'ר**

וקו. – ביקורה של תאצ'ר ברמת־גן נקבע בשום מעיד זו היא אחות אמה לדובע פינצ'לי בבארנסף אנגליה, שהוא מחה המבירה של תאצ'ר.

עד לשעה 12.00, עת נתתה האורחת ברמת־גן, לבשה העיר הנ. הוצרתיה קוסטו וילדים השוהים בחופשת ל"ג בעומר באו לראות מקרוב את ראש ממשלת בריטניה. גם ראש העיריה אורי עמית ציין כי רמת גן לא זכתה בעוקם לביקור של אישיות רמת בעלה זו.

„תושבי רמת גן, גאים ושמחים שנעניתי להזמנתנו עד פרשה מרגרט זו. תן לי את המכתב ואטתדל לעזור כמיטב יכולתי".

עמית אמר אתמול בנושא זה: „הוריו של יהודה כץ ביקשו ממני, כתושבי העיר רמת־גן מזה 40 שנה, לפעול בנושא, שהוא ענין הומאני מבודרגה ראשונה והיא עניין פוליטי. עשיתי כמיטב יכולתי להסכיר לראש ממשלת בריטניה את הבעיה הקשה".

במכתב שכתבה שרה כץ לראש־ממשלת בריטניה תאצ'ר, היה מצורף מכתב שכיעדו האב לאני ובדקה, ובו בקשה שיפעל, באדם הומאני, למען מציאת בנם. אל המכתב לנשיא אמאר היתה מצורפת בפת איזור העלמו של כץ והפרטים הנוגעים לפרשת הנעדרותו.

**אריה, אריה יהודי לתאצ'ר**

וקו. – ביקורה של תאצ'ר ברמת־גן נקבע בשום מעיד זו היא אחות אמה לדובע פינצ'לי בבארנסף אנגליה, שהוא מחה המבירה של תאצ'ר.

עד לשעה 12.00, עת נתתה האורחת ברמת־גן, לבשה העיר הנ. הוצרתיה קוסטו וילדים השוהים בחופשת ל"ג בעומר באו לראות מקרוב את ראש ממשלת בריטניה. גם ראש העיריה אורי עמית ציין כי רמת גן לא זכתה בעוקם לביקור של אישיות רמת בעלה זו.

„תושבי רמת גן, גאים ושמחים שנעניתי להזמנתנו

מרגרט תאצ'ר, אתמול ברמת־גן, עם ראש העיריה אורי עמית (צילום: שאול רחמים)

בביקורך ההיסטורי בארצנו. בריטניה בהנהגתך היא סלע איתן בפוליטיקה העולמית, מעמוד התווך של מדינות העולם החופשי", אמר ראש העיריה מרגרט.

האורחת אמרה בדברי מרכתה: „בגלל שלוש סיבות אני שבתה לבקר־בעיר רמת גן. האחת היא שמחתי שלי כראש ממשלה בתפקיד, הבורכה ביקור בישראל. השניה – שאני בבקרת בעיר תאומה לדובע פינצ'לי בבראנס. והשלישית – על שהגיעך בריטניה בישראל התעוד המגוחר עד היום בעיר רמת־גן, מאז קום המדינה ועד עכם היום הזה".

עוד ציינה, כי היא מקווה שסתי המדינות ימשיכו לחתום למען הטופס שכם אל שכם, והביעה תקוה כי תושבי רמת גן יבקרו בבארנס ובאנגליה.

תשורה מקורית מטעם הספארי ברמת־גן: אריה אייל ועדי, המהווים את סימלה של העיר בארנס באנגליה, תישלח לגן־הזהות בלונדון. שופעת חיבים, בטבלה אפודה עם פסים לבנים, אמרה תאצ'ר „תודה רבה" בעברית.

בתום הטקס ניגשה ראש ממשלת בריטניה לחוץ יד אנשים בן הקהל, ואז נפרצו המחמאים והתחולה הכהומה. אנשי כוחות הבטחון פילסו לה דרך אל מכונית השרד והיא יצאה לנבל התעופה בן־גוריון, משם הבריאה בשעה 14.00 בטטוס של חיל האויר הבריטי.

# עתיד „האיחוד החקלאי" כתנועה מיישבת – לדיון בוועידה מחר

## אחת ההצעות המרכזיות: להקים לחלופין ארגון מקצועי של חקלאים שיגן על אינטרסיהם

מאת דוד בן־שמעון,

מפי „דבר" לענייני חקלאות

ועידת 78 ישובי האיחוד החקלאי המתכנסת מחר, תדון בעתיד התנועה, ואחת ההצעות המרכזיות שתעמוד לדיון להחלטה היא הקמת קיום הנקודה כתנועה מיישבת ובמקום זאת הקמת ארגון מקצועי של חקלאים, אשר יפקיד להגן על האינטרסים המקצועיים של החקלאים הרצוניים ושל הכפריים החקלאיים בנגופים מדיניים.

תפקידו של הארגון המקצועי יהיה, בין השאר, להגן על מכסות מים וקרקע של חברות, מכסות יצור, אשראי נוח והאבה לשאר אמצעי הייצור להקלאי ביחיד ולצרכי הישוב כקהילה כפרית.

הצעה קיצונית זו שוקלים אנשי האיחוד החקלאי נובה הבטוטסות של המוסדות הכלכליים הארצים של התנועה, כגון ארגון הקניות של התנועה, שהוא הגוף הכספי של הארגון, וכן חברת „הספקה" שספקה לחקלאים המשתייכים לתנועה את כל צרכי המשק כגון: כשטא, זרעים, דשנים ומכונות חקלאיות.

ההתבוטטות הכספית נובעת בחובות של ארגון הקניות של האיחוד, שהגיעו במחצית 1985 לחיקף של 40 מיליון דולר, ובימים אלה, לאחר שהורידו תקנה, בערכים שהגיעו לחיקף של 60 מיליון דולר.

(ע). – החקלאים מודעים למצוקת המים. שהגיעה למצב שכרם היה כמותו לחומרה בבורנה החקלאים הם הראשונים שנקבו אמצעים לחסוך במים, אך עם זאת, אין כל הצדקה לנצל בהדעות זו כדי לפגוע ב־מגזר החקלאי ליצוא – אפר מיכה אפרת, יו"ר אגף המשק במרכז החקלאי ויו"ר מרום הגלבוע, בו מיצגים התנועות ורכזי המשק של הדתי־מסות העובדת.

הוא דיבר באספת פעילים לענייני מים, שנערכה ביום שלישי במרכז החקלאי. לדבריו, בכדינה שבה קיים גרעון ברוני מצטבר בבשק המים הלאומי, מצויים יחתר מ־200 מיליון מ"ק מים, בעיקר קולחים. חוזרים לריק לים. „זהו מצב אבסורדי כאין להסלים עמו", אמר.

# נבון: עתיד המחקר המדעי בישראל – בסכנה

## פרופ' אורבך: ממשיך לרדת מספרם של החוקרים הממשיכים בלימודים לתואר שלישי

(עשיית). – סגן ראש הממשלה ושר החינוך והתרבות, יצחק נבון, קרא אתמול לראשי האוניברסיטאות בישראל לחשוף בפני הציבור, הממשלה והכנסת את המצב החמור והמדאיג של מצב המחקר המדעי בארץ ואת הסכנה לעתידו בשל הידרדר תקציבים.

נבון דיבר בפתיחת יום עיון על המחקר המדעי בישראל מטעם האקדמיה הלאומית הישראלית למדעים בירושלים. שר החינוך התריע על כך שקיימת אווירה לא סימפטית בארץ כלפי ההשכלה הגבוהה והפרופסורים.

נבון יחס תופעה זו, בין השאר, לכך שאין יודעים מספיק את תרומתן של האוניברסיטאות וחוקריהן להתפתחותה של ישראל כמעט בכל שטחי הדתים. הוא הוסיף, כי בביקור שערך באוניברסיטת ירושלים נדהם לשמוע מפי חוקרים, כי הצליחו להמשיך במחקריהם רק הודות לתרומות פרטיות שהשיגו.

נשיא האקדמיה הישראלית למדעים, הפרופ' אפרים אורבך, מסר כי הולך ויורד מספרם של חוקרים ישראלים צעירים הממשיכים לתואר שלישי. מספרם ירד בשנים האחרונות מ־390 ל־335 בשעה שמספרם, לפי צרכי המדינה, היה צריך לעלות פי כמה וכמה.

עם סיום עונת האריזה

# 37.5 מיליון תיבות הדרים נשלחו השנה לחו"ל

## חשש לאיכות הפרי בעונה הבאה

עם סיום העונה של אריזת הדרים השבוע, נמסר כי 37.5 מיליון תיבות פרי הדר נשלחו השנה (עונת 1985/6) לחו"ל ובהן אשכוליות, לימונים, תפוזים (ולנסיה, שמוטי ומבורים) וקלמנטינות.

חרף התחרות הגוברת עם ספרד, מרוקו וקפריסין, טוען שלמה אריאלי – סמנכ"ל תנובה אכספורט (האגודה לאריזות פרי הדר ושיווקו) השגו מחירים טובים במטבע־חוץ לרוב זני הפרי. ההכנסות למגדלי הדרים הצפויות מהעונה שהסתיימה בימים אלה, יהיו גבוהות בהשוואה לענפי החקלאות האחרים. התמורה הגבוהה שהושגה לפרי ההדר הישראלי היא, לדברי אריאלי, הודות לאיכות הפרי, השיפור שחל בסל המסבעות האירופיים לעומת הדולר והתייעלות המערכות שאורזות ומשווקות.

החל מחודש יוני, כאשר תחל ההיערכות לעונת תשמ"ז (1986/7) מביע שלמה אריאלי חשש בגד לגורל הבטול הצפוי: העצים בפרדסים שופעים פרי צעיר ואם תימנע מהם מנת מים אופטימלית, קיים חשש לאיכות הפרי בעונה הבאה.

# אסיר ציון יוסף ביגון הוחזר לכלא

(ע). – אסיר ציון יוסף ביגון הוחזר לפני שבוע לכלא חיסמוסול, לאחר שאושפז במשך 22 יום בבית־חולים, בעקבות דלקת ריאות קשה.

על פי ידיעות שהגיעו באחרונה לארץ מסרו חבריו, כי בעת שהותו בבית־החולים, עלה ביגון ב־9 ק"ג ומשקלו כעת 54 ק"ג.

סגן מנהל בית־הסוהר אמר לרעייתו של ביגון, כי מאחר שהוא „מפר בשיטתיות את חוקי הלבוש" של הכלא – והיינו, מסרב להסיר את הכיפה מראשו – אסרו עליו שלטונות הכלא להיפגש עימה. הוא הודיע לאינה ביגון כי שלטונות הכלא ימנעו ממנה לבקר את בעלה עד לאוקטובר השנה, אך אם ימשיך בסירובו להסיר את הכיפה – הם ימנעו את הפגישות גם לאחר מכן.

לכל אסיר זכות להיפגש עם קרובי משפחתו פעמיים בשנה והפגישה האחרונה בין ביגון לרעייתו היתה באוגוסט 1985.

עיריית חיפה דוחה ההאשמות:

# „הפירסומים על מתנת פרידה לגזבר העיריה לשעבר – אינם אמת"

מאת אריאלה ראובני, מסרת „דבר"

הנהלת עיריית חיפה גיתה אתמול בישיבתה את הפירסומים בכמה עיתונים בדבר תנאי פרישה מופלגים, כביכול, שהוענקו עליידי העיריה לגזבר ג. בודוך, אשר פרש באחרונה מתפקידו. ההנהלה התייצבה בנושא זה מאחורי ראש העיר, אריה גוראל.

דובר העיריה מסר, כי בודוך, גזבר העיריה לשעבר, שפרש לגימלאות מקבל פנסיה רגילה, המקובלת לגבי עובדים במינהל הציבורי במעמד ובותק שצבר. הודגש כי בודוך לא קיבל כל מענק עם פרישתו ו„פירסומים על מענק כזה או על מתנת פרידה שהוענקה לו, כביכול, עם פרישתו – אינה אמת". הדובר הסביר כי לגיזבר שפרש לגימלאות אחרי יותר מ־42 שנות עבודה בעיריה בהן כ־20 שנה כתפקיד של גזבר העיריה, הוענקה קודם פרישתו דרגה של מנכ"ל, דבר המקובל, לדבריו, גם בערים אחרות. תמורת דרגת המנכ"ל ויתר בודוך על תוספות שונות שקיבל בגין תפקידיו הנוספים ואשר היה זכאי להם עם פרישתו כתוספת לגימלה. דובר העיריה ציין כי משכורתו של המנכ"ל הנה, למעשה, סיכום הסכומים שהגיעו לו מתפקידו כגזבר העיריה ותפקידיו האחרים.

# נחתמה אמנה לשיתוף פעולה בין הסתדרות הפקידים לאגודה למען החייל

מאת יצחק מרידור, מפי „דבר"

אמנה לשיתוף פעולה בין הסתדרות הפקידים בישראל לבין האגודה למען החייל, בה נקבע בין היתר, שחברי הסתדרות הפקידים יתרכו ממשכורתם מדי חודש שקל אחד או יותר לרווחת חיילי צהל – נחתמה שלשום בטקס במכלה המרכזית של צהל בדר לבנים שליד נרמיאל.

על האמנה חתמו יו"ר האגודה למען החייל, יוסף נבו, מ"מ דוד אלמוג ומזכ"ל הסתדרות הפקידים, אליהו רייף, ומטלא־מקומו משה בית דגן. על האמנה חתמו גם נציגי ועדי עובדים ארצים רבים.

יו"ר האגודה למען החייל אמר כי הוא מודאג מאוד מהוריחות המתנהלת בכלי התקשורת סביב מעמדם וכבודם של קצינים בצבא הקבע. „יש בזיכוח הזה ביטויים היכולים לכרסם בחוסנו החינוכי של צה"ל", אמר נבו, „יש לעצור בהקדם תהליך מסוכן זה".

# ישראל תשתתף לראשונה בדיוני יול"ה במסגרת הגוש האירופי

(ע). – לראשונה תשתתף ישראל בדיונים ובמפגשים רשמיים של יוליה, הארגון הבינלאומי של מרכזי השלטון המקומי והעירייה, במסגרת הגוש האירופי לאחר שצורפה אליו רשמית.

בישיבת הוועד־הפועל של הארגון הבינלאומי, שתתקיימה בשבוע שעבר בלונדון, חולקו החברות ביול"ה לגושים המייצגים אזורים גיאוגרפיים חדשים.

*גוש המזרח־התיכון וכן כל מדינות ערב יפעל מתודיכה.*

באישור הנהלת מרכז השלטון המקומי בישראל הסכימו מנכ"ל המרכז, מיכאל אלמוג, וסגן נשיא יול"ה, ראש עיריית חיפה, אריה גוראל, כי המרכז הישראלי יצורף לאיזור הגוש האירופי. ציגי מדינות אירופה ד־ביעו פה אחד לקבלתה של ישראל כחברה בגוש האירופאי.

# נבון: עתיד המחקר המדעי בישראל – בסכנה

## פרופ' אורבך: ממשיך לרדת מספרם של החוקרים הממשיכים בלימודים לתואר שלישי

(עשיית). – סגן ראש הממשלה ושר החינוך והתרבות, יצחק נבון, קרא אתמול לראשי האוניברסיטאות בישראל לחשוף בפני הציבור, הממשלה והכנסת את המצב החמור והמדאיג של מצב המחקר המדעי בארץ ואת הסכנה לעתידו בשל הידרדר תקציבים.

נבון דיבר בפתיחת יום עיון על המחקר המדעי בישראל מטעם האקדמיה הלאומית הישראלית למדעים בירושלים. שר החינוך התריע על כך שקיימת אווירה לא סימפטית בארץ כלפי ההשכלה הגבוהה והפרופסורים.

נבון יחס תופעה זו, בין השאר, לכך שאין יודעים מספיק את תרומתן של האוניברסיטאות וחוקריהן להתפתחותה של ישראל כמעט בכל שטחי הדתים. הוא הוסיף, כי בביקור שערך באוניברסיטת ירושלים נדהם לשמוע מפי חוקרים, כי הצליחו להמשיך במחקריהם רק הודות לתרומות פרטיות שהשיגו.

נשיא האקדמיה הישראלית למדעים, הפרופ' אפרים אורבך, מסר כי הולך ויורד מספרם של חוקרים ישראלים צעירים הממשיכים לתואר שלישי. מספרם ירד בשנים האחרונות מ־390 ל־335 בשעה שמספרם, לפי צרכי המדינה, היה צריך לעלות פי כמה וכמה.

# התחדשו העליות ברוב ענפי המניות

מאת ורדה בר

בשוק המניות המתמגנה איתמול מגמה מעורבת, דבר שהעיד על סיומו של גל מימוש הרווחים ותחילתו המחודשת של גל עליות השערים.

במניות הבנקים ש„בהסדר" נרשם בנטו עודף הצע וזיר של 100 אלף ש"ח. המניות השונות נסחרו ללא שינוי כשער להוציא מניות „פועלים" ע"ש שירדו ב־0.4%.

התשואה הדולרית במניות „ההסדר" נקבעה ברמה של 11.3 עד 11.8 אחוזים.

בשוק הצמודים נרשם עודף הצע גדול יחסית באגרות־החוב הממשלתיות. אלו סגלו מהצע נטו של 5.1 מיליון ש"ח, דבר שגרם להן להסחר בתנודות שערים עד 1.5% עם נטיה חדה יותר לירידות שערים.

באגרות החוב הדולריות נרשם בנטו עודף ביקוש של 1.8 מיליון ש"ח, ושעריהן של הסדרות השונות עלו עד אחוז אחד.

**הצטמצמה הצבירה בקרנות**

קרנות הנאמנות צברו אתמול סכום נטו־נטו מצומצם יחסית, של 1.5 מיליון ש"ח, מתוכם כמחצית בקרנות הנאמנות המתמחות במניות.

יש הסוגים שהצטמצם בחריפות הכספים לקרנות הנאמנות, מקורן בציפיה למבצע הנפקה שלהן, אשר יזול את מחיר הכניסה לקרנות.

**מימוש דירוגים גבוה**

עודפי הצע והביקוש שנרשמו אתמול במניות השוק החופשי היו בהיקף כינוני עד קטן.

לנוכח כמויות הצע הזעירות שהופיעו למסחר, הכינו סוחרי הבורסה שהיו גם קונים „לידך" – דבר שהכביל להתנפלות על חלק מהמניות לתן הפיעו הצעים.

קליטת הצעים טובה מצד כל סוחרי הבורסה ניכרה במניות „שופר־סל" ב' בהן נקלט עודף הצע של 500 ע"נ ללא שינוי בשער.

במניות „רלק" נקלט עודף הצע של 1.7 אלף ע"נ בירידת שער סמלית של 0.4%.

במניות „אפריקה", „הכשרת היישוב" ו„רסקו" נקלטו הצעים ללא שינוי בשער. וכך גם במניות: „אי.פי.", „רשנים", „אי.די.בי. פיתוח" ו„כלל ישראל".

במניות „כלל תעשיות" ו„ריסקונס השקעות" ירדו בשיעור סמל־בעקבות עודפי הצע בהיקף ביניים.

**50% הגדלה בכל קרנות בנק הפועלים**

החל בראשון ליוני ניתן יהיה לרכוש תעודות השתתפות בקרנות הנאמנות שבניהול חברות „הפועלים" ו„לוקר" מקבוצת הפועלים בהגדלה של 50% משיעור ההספה.

ההגדלה תחול על רכישת תעודות השתתפות בכל אחת מ־21 קרנות הנאמנות בקבוצת בנק הפועלים.

בנוסף לכך, ניתן יהיה לרכוש בשלושת הימים הראשונים של חודש יוני תעודות השתתפות בקרן הנאמנות „גורן" שבניהול „הפועלים" ללא כל שיעור הוספה. נכסי קרנות בנק הפועלים־מגיעים כיום להיקף של כ־545 מיליון ש"ח. הקרנות הגדולות ביותר הן „חץ", שהקף נכסיה הוא למעלה מ־90 מיליון ש"ח, קרן „רשף" שהקף נכסיה הוא כ־84 מיליון ש"ח וקרן „אלמוג" שהיקף נכסיה מגיע לכ־54 מיליון ש"ח.

**בנק ישראל מגייס 60 מיליון שיח**

לקראת סוף החודש מגביר בנק ישראל את קצב גיוס הכסף, ואת בכלל הצרכה לצורך הצגת נתונים של סגירה בכל הקשור בשוק הכסף.

היום יגייס בנק ישראל עוד 60 מיליון ש"ח האת באמצעות הנפקת אגרות „גליל" – בהקף כספי של 30 מיליון ש"ח. האגרות הן ל־10 שנים עם מחיר מינימום של 85% מהפאר".

אגרות „שגיא" מונפקות גם כן בהקף כספי של 30 מיליון ש"ח. האגרות הן לתקופה של 6 שנים ובמחיר מינימום של 89% מהפאר".

**חברת הביטוח איתן מבקשת לגיים הון**

חברת הביטוח איתן מבקשת לגייס בבורסה בהנפקת מניות כ־2 מיליון שקל.

החברה נשלטת כיום על ידי בנק המזרחי (74.641%) ובריאל מי זהב (12.52%).

**אלון מחזיקה ב־1.08% מניות חשמל**

חברת אלון מסרה אתמול כי היא מחזיקה ב־1.08% ממניות חברת החשמל. החברה סרם קיבלה הצעת רכש למכירת המניות.

המסחר במניות החברה יחודש היום.

## שערי המניות

### בנקים מסחריים

#### שאינם בהסדר והצמדה

| | | | | | | |
|---|---|---|---|---|---|---|
| או.בי.ן ש | 18000 | 47.0 | −450 | −2.4 | −47.0 | |
| המפנה 0.1 | 1090 | 3352 | | | −642 | |
| המפנה א 0.5 | 710 חב | 2494 | −40 | −5.3 | −3554 | |
| המפנה אוש 2 | 799 | 1637 | +29 | +3.8 | +4276 | |
| כללי לא בהסדר | 27499 | 53.0 | −100 | −4 | −126 | |
| בנק צפ אמריק .1 | | — הפסקת מסחר — | | | | |
| בנק צפ אמריק .5 | | — הפסקת מסחר — | | | | |
| בנק צפ אס אמו * | | — הפסקת מסחר — | | | | |
| הבינלאומי 5.0 | 3650 | 1003 | | | +868 | |
| פ.ב.מ. 0.5 | 4000 | 3156 | | | −63.0 | |

#### כרוכים בהסדר והצמדה

| | | | | | | |
|---|---|---|---|---|---|---|
| אדיב' רב 100.0 | 81900 | 703 | +100 | +.1 | +584 | |
| אדיב' ב 100.0 | 82450 | 4.0 | | | −4.0 | |
| אדיב' בב א 2.0 | 510000 | | | | | |
| אגוד זקוק | 61300 | 100 | −180 | −.3 | −101 | |
| דיסקונט ב | 105530 | | | | −1.0 | |
| דיסקונט א | 105350 | 18.0 | | | −18.0 | |
| דיסקונט שה ב | 12400 | 19.0 | | | +1.0 | |
| המזרחי ש | 33980 | 463 | | | −456 | |
| המזרחי מ | 34000 | 30.0 | −50 | −.2 | −30.0 | |
| המזרחי שה 9 | 15490 | 25.0 | | | −25.0 | |
| א הפועלים מבב | 116000 | .9 | +1001 | +.9 | +9.0 | |
| הפועלים ש | 55550 | 1554 | −200 | −.4 | −523 | |
| הפועלים מ | 55580 | 32.0 | −500 | −.9 | −53.0 | |
| כללי א 1.0 | 142850 | 19.0 | −1000 | −.7 | −19.0 | |
| כללי אוש 9 | 139300 | 2.0 | −100 | −.1 | −2.0 | |
| כללי שה 5 | 108450 | | | | | |
| כללי שה 7 | 6800 | 28.0 | −210 | −3.0 | −28.0 | |
| כלל 100.0 | 35380 | 1638 | | | −61.0 | |
| כלל שה 9 | 47850 | 197 | | | +803 | |
| כלל שה 11 | 13290 | 1917 | | | −1917 | |
| מימון המזר' 1.0 | 47500 | | | | −1.0 | |
| מימון המזר' 5.0 | 24800 | | | | | |

### בנקים למשכנתאות

| | | | | | | |
|---|---|---|---|---|---|---|
| ארגים 0.1 | 14700 | 74.0 | +700 | +5.0 | +74.0 | |
| לאומי משכנתא ש | 5000 | 195 | −120 | −2.3 | −160 | |
| לאומי משכנתא מ | 5080 | 82.0 | | | +41.0 | |
| מרכז ש | 4100 | 150 | −200 | −4.7 | −219 | |
| * ביצוע חלקי: 70.40% | | | | | | |
| מרכז שה 1 | 2940 | 60.0 | −30 | −1.0 | −120 | |
| בנין מ' 5.0 | 7920 חב | 235 | +720 | +10.0 | +266 | |
| פת משכ ש | 1320 | 656 | | | −276 | |
| משכן ב ש | 2620 | 933 | −52 | −2.0 | −1290 | |
| עצמאות 0.1 | 7721 | 229 | −80 | −1.0 | −182 | |
| משכנת מבוכ ש | 13600 חב | 8.0 | −1000 | −6.9 | −33.0 | |
| משכנת רג ש | 13699 | 91.0 | | | −51.0 | |
| משכנת שה 1 | 7650 | | | | | |
| משכנת שה 2 | 3801 | 99.0 | +41 | +1.1 | +198 | |
| יעמוד 1.0 | 2153 | 987 | | | −200 | |
| יעמוד 5.0 | 913 חב | 3348 | +119 | +15.0 | +4494 | |
| מידב 1.0 | 4880 | 265 | −10 | −.2 | −327 | |

### מוסדות מימון

| | | | | | | |
|---|---|---|---|---|---|---|
| שלמון א ש | 380 | 5637 | −8 | −2.1 | −11953 | |
| החקלאות מבוכ א | 59640 חב | 11.0 | −4900 | −7.6 | −31.5 | |
| החקלאות מבוכ ג | 163000 | 1.0 | +6100 | +3.9 | +5.0 | |
| לאומי תעשיה א ש | 5000 | 109 | +131 | +2.7 | +262 | |
| פועלי הצעירה מבוכ | 61050 חב | 2.0 | +5550 | +10.0 | +5.0 | |
| פת תעש בכ ג | 384000 | 3.0 | +6000 | +1.6 | +1.0 | |
| פת תעש בכ גב | 232402 | 3.0 | | | −3.0 | |
| פת תעש בכ גג1 | 233000 | 3.0 | −3000 | −1.3 | −4.0 | |
| פת תעש בכ ד | 233550 | | +7000 | +3.1 | +6.0 | |
| פת תעש בכ דד | 64063 | | | | | |
| מרכז קבלנים 5.0 | 565 | 651 | | | −50.0 | |
| תיירות בב | 180000 | 2.0 | +5900 | +3.4 | +1.0 | |
| כלל ליסינג 0.1א | 9000 חב | 75.0 | +700 | +8.4 | +154 | |
| כלל ליסינג 0.5ב | 6600 | 17.0 | −64 | −1.0 | −17.0 | |
| כלל ליסינג אג"ח 1.0 | 10920 | 22.0 | +270 | +2.5 | +29.0 | |

### ביטוח

| | | | | | | |
|---|---|---|---|---|---|---|
| אדם 0.1 | 1010 | 554 | +20 | +2.0 | +869 | |
| אדם 0.5 א | 492 | 1540 | −7 | −1.4 | −1816 | |
| מגדל מקמה 0.1 | 1059 חב | 185 | +89 | +9.2 | +185 | |
| מגדל מקמה 0.5 | 360 | 1800 | +10 | +2.9 | +81.0 | |
| הדר 1.0 | 411 | 4516 | +4 | +1.0 | +221 | |
| בכלה | | | | | | |
| הדר 5.0 | 220 | 8790 | +9 | +4.3 | +10797 | |
| המגן ש | 539 | 23175 | +10 | +1.9 | +19127 | |
| הפניקס 0.1 | 1545 | 881 | −10 | −.6 | −703 | |
| הפניקס 0.5 | 838 | 560 | +1 | +.1 | +397 | |
| הכשר־ראשל 1.0 | 6800 | 18.0 | +200 | +3.0 | +78.0 | |
| הכשר־ראשל 5.0 | 3015 | 80.0 | +55 | +1.9 | +42.0 | |
| יהודיה 0.1 | | — הפסקת מסחר — | | | | |
| יהודיה 0.5 | | — הפסקת מסחר — | | | | |
| מנורה 1.0 | 8001 | 16.0 | +101 | +1.3 | +14.0 | |
| מנורה 5.0 | 3165 | 60.0 | +150 | +5.0 | +753 | |
| סהר ג 1.0 | 4400 | 108 | +50 | +1.2 | +142 | |
| סקדיים 0.1 | 2551 | 609 | +23 | +.9 | +467 | |
| צור ש | 2070 | 727 | −30 | −1.4 | −365 | |
| ציון והשקעות 1.0 | 15420 חב | 50.0 | −1600 | −9.4 | −309 | |
| ציון והשקעות 5.0 | 4200 | 6.0 | | | −6.0 | |

### מסחר ושרותים

#### מסחר

| | | | | | | |
|---|---|---|---|---|---|---|
| אינטרנאבא 1.0 | 4100 | | | | | |
| אינטרנאבא 5.0 | 1375 | 530 | −20 | −1.4 | −836 | |
| אינטרנאבא אוש 1 | 870 | 587 | −31 | −3.4 | −665 | |
| מאיר קדמה 1.0 | 4799 | | −100 | −2.0 | −44.0 | |
| מאיר קדמה אוש 1 | 4595 | 1.0 | | | −1.0 | |
| סלה 1.0 | | — הפסקת מסחר — | | | | |
| [illegible] | | | | | | |

## קרנות נאמנות

| שם הקרן | מחיר: הקודמת | מחיר: הנוכחית | שם הקרן | מחיר: הקודמת | מחיר: הנוכחית |
|---|---|---|---|---|---|
| אב | 3930.86 | 3674.15 | קמסקיע | 96359.96 | 94535.52 |
| אמיתי | 30193.88 | 29895.10 | לידר | 10217.44 | 10177.32 |
| אגוד | 199.80 | 195.89 | לקס | 1483.24 | 1453.22 |
| אריה | 1328.83 | 1302.42 | לשם | 789.99 | 774.13 |
| אדמה | 1713.59 | 1681.02 | מבחר | 972.63 | 951.46 |
| אופיר | 1545.24 | 1514.99 | מבטח | 2776.60 | 2750 |
| אר | 417.95 | 409.20 | מגר | 202.67 | 199.78 |
| אדרון | 160.06 | 156.80 | מגדל | 2634.30 | 2609.6 |
| אדיר | 20934.37 | 20677.75 | מנל | 620.43 | 608.42 |
| אלון | 601.22 | 589.54 | מזר | 1202.00 | 1185.20 |
| אריל | 3011.47 | 2952.58 | מזרן | 643.19 | 637.07 |
| איילת | 3841.06 | 3755.26 | מטח | 24519.18 | 23875.73 |
| אדיר | 4018.71 | 3929.97 | מיטב | 746.81 | 732.32 |
| אינו | 578.51 | 566.47 | מעוף | 3095.50 | 3035.60 |
| אלה | 508.32 | 497.76 | מרכז | 663.02 | 650.45 |
| אלבוב | 590.74 | 579.13 | מקמה | 821.30 | 805.45 |
| ארז | 670.38 | 657.63 | נורמלית | 1022.93 | 1003.25 |
| אם | 118.31 | 115.93 | נרום | 952.07 | 933.46 |
| אכל | 167.03 | 163.76 | נטנה | 20885.24 | 2057.46 |
| אמרון | 193.06 | 191.16 | נכוף | 628.05 | 616.24 |
| בוהה | 1750.04 | 1716.44 | נכנע | 381.19 | 373.62 |
| בוהיה | 382.11 | 374.70 | נאמ | 4050.42 | 3990.94 |
| בוק | 388.54 | 380.80 | סביון | 439.52 | 430.87 |
| בוקעה | 772.96 | 757.72 | סגולה | 121.70 | 119.30 |
| בצקע | 1160.99 | 1138.33 | סלע | 820.93 | 804.65 |
| בצע | 851.26 | 838.57 | סנונית | 571.05 | 560.71 |
| גדן | 583.48 | 572.06 | סער | 616.75 | 604.93 |
| גיאן | 2773.89 | 2658.66 | סצר | 540.53 | 537.85 |
| גיל | 2234.35 | 2192.16 | עיריה | 654.06 | 641.60 |
| גלית | 512.86 | 506.60 | עדיית | 1702.53 | 1669.11 |
| דובדבן | 285.73 | 283.05 | עדן | 5855.71 | 5770.77 |
| דוניאל | 547.53 | 536.77 | עצב | 1203.46 | 1176.59 |
| דולב | 199.12 | 194.93 | עצת | 2048.42 | 2031.10 |
| דוחן | 1240.85 | 1217.30 | עשרה | 550.47 | 538.34 |
| דקל | 221.22 | 216.96 | פרמן | 150.05 | 147.13 |
| דלק | 398.16 | 390.32 | פיא | 1242.73 | 1218.45 |
| דרור | 3355.99 | 3294.07 | פנר | 541.81 | 531.02 |
| דקר | 280.63 | 275.14 | פטיש | 532.97 | 522.49 |
| הדס | 29209.75 | 29094.95 | פצדר | 848.76 | 830.54 |
| הדר | 403.86 | 395.91 | פרמיה | 6353.48 | 6263.15 |
| הכבת | 2499.38 | 2444.80 | פשרת | 1525.60 | 1495.69 |
| הדר | 16011.07 | 15774.02 | קלע | 1726.22 | 1719.59 |
| דיר | 15229.69 | 15004.31 | רוכת | 15576.23 | 15445.43 |
| הכר | 674.62 | 661.63 | רקמן | 516.50 | 506.35 |
| הדרת | 136.35 | 133.34 | רקפ | 667.12 | 652.90 |
| הרפון | 111.34 | 110.86 | שביב | 639.34 | 626.80 |
| חלמיש | 566.05 | 554.94 | שחם | 849.35 | 828.74 |
| חץ | 110.10 | 109.66 | שדמה | 3195.40 | 3136.35 |
| טבעון | 1204.64 | 1177.01 | שבר | 69017.85 | 67665.71 |
| טל | 4067.11 | 4016.55 | שגיב | 561.39 | 553.39 |
| טמיר | 648.27 | 635.67 | שסק | 572.51 | 558.49 |
| יהלום | 1634.72 | 1601.82 | שקד | 164.48 | 161.21 |
| יבדות | 32882.44 | 32587.90 | תאנה | 175.47 | 174.68 |
| יקרה | 560.11 | 547.81 | תבור | 755.70 | 745.38 |
| כסבר | 779.43 | 764.59 | תהר | 369.54 | 367.70 |
| כחל | 122.92 | 120.21 | תהילה | 96.72 | 94.60 |
| מבנית | 440.12 | 431.46 | תיכון | 411.77 | 406.74 |
| מגמת | 635.64 | 629.09 | תשו | 183.36 | 179.61 |
| מדגל | 119.11 | 116.69 | תשת | 179.03 | 177.70 |
| מהר | 917.83 | 899.69 | תרשיש | 1296.94 | 1271.43 |
| מלם | 3454.41 | 3388.56 | תשלי | 383.57 | 378.07 |

### מתכת ומוצריה

| | | | | | |
|---|---|---|---|---|---|
| אקסגון 5.0 | 2060 | 364 | | | −49.0 |
| אחיזן 10.0 | 11600 | 151 | −300 | −2.5 | −254 |
| אדרן 50.0 | 9600 | 2.0 | −50 | −.5 | −42.0 |
| כבלים ש | 12375 חב | 20.0 | −1375 | −10.0 | −35.0 |
| דנקנר 1.0 | 12100 | 8.0 | +499 | +4.3 | +111 |
| דנקנר 5.0 | 7040 | 108 | +250 | +3.7 | +145 |
| קשמאת מה 1.0 | 1105 | 2995 | −10 | −.9 | −2584 |
| קשמאת מה 5.0 | 808 | 350 | +8 | +1.0 | +3.0 |
| מדגן 1.0 | 859 | 600 | −10 | −1.2 | −1150 |
| מדגן אש א | 630 | 705 | −14 | −2.2 | −342 |
| שמנת מרום 1.0 | 2510 חב | 1501 | +220 | +9.6 | +2845 |
| כבלי ציון 1.0 | 2375 | 499 | +110 | +4.9 | +444 |
| כבלי ציון 5.0 | 869 | 1552 | −30 | −3.3 | −3195 |
| כבלי ציון אש 5 | 747 | 625 | +10 | +1.4 | +595 |
| קרמי 1.0 | 900 | 737 | | | −471 |
| קרמי 5.0 | 454 חב | 1705 | −26 | −5.4 | −2060 |
| נושתן 0.1 | 18100 | 10.0 | +300 | +1.7 | +25.0 |
| נושתן 0.5 | 7360 | 54.0 | | | +21.0 |
| עדי 3.0 | 1660 | 786 | −40 | −2.4 | −957 |
| מסי מלדה 1.0 | 7391 | 32.0 | | | −52.0 |
| קינג 1.0 | 1260 | 720 | | | +318 |
| קינג 5.0 | 726 | 1722 | | | −1356 |
| קליל 1.0 | 3670 חב | 108 | +320 | +9.6 | +181 |
| קליל 5.0 | 2000 | 200 | | | −13.0 |
| שלדות 5.0 | 2110 | 290 | | | −217 |
| תעשיות לכיש 1.0 | 1370 | 1017 | +46 | +3.5 | +783 |
| תעשיות לכיש 5.0 | 623 | 1705 | +10 | +1.6 | +2182 |

### חשמל, אלקטרוניקה ואופטיקה

| | | | | | |
|---|---|---|---|---|---|
| אלביט 3.0 | 442800 | 13.0 | −200 | −.1 | −16.0 |
| אלקו 0.1 | 8338 חב | 253 | +472 | +6.0 | +252 |
| אלקו 0.25 ש | 3780 | 818 | +130 | +3.6 | +1110 |
| אלקו 0.25 מ | 3600 | 211 | | | −62.0 |
| אלקטרה 0.1 | 15100 | 14.0 | +250 | +1.7 | +54.0 |
| אלקטרה א 0.5 | 6710 | 105 | +80 | +1.2 | +157 |
| אלדן 3.0 | 388500 | 4.0 | −500 | −.1 | −5.0 |
| אריה 0.02ש | 29850 | 277 | | | −135 |
| כלל תעש אלקטרו | 2610 | 2085 | −70 | −2.6 | −2837 |
| מפסקוניקס 1.0 | 2830 | 2807 | +50 | +2.2 | +2595 |
| מפסקוניקס 5.0 | 3144 | 1612 | +20 | +1.3 | +2493 |
| פיכטונגר 1.0 | 2130 | 294 | +47 | +2.3 | +879 |
| פיכטונגר 5.0 | 1184 | 1238 | | | −1611 |
| ציקלון 0.1ש | 2833 | 272 | | | −6.0 |
| ציקלון 5.0ש | 1400 | 489 | | | +61.0 |
| קצשטין אורלי 1. | 4730 | 33.0 | | | +33.0 |
| קצשטין אורלי 5. | 5075 | 88.0 | | | −198 |
| תא.גת. 1.0 | 4050 חב | 174 | +232 | +6.1 | +653 |
| תא.גת. 5.0 | 1700 | 965 | | | −209 |
| תא.גת. אוש 1 | 14600 | 26.0 | +300 | +2.1 | +14.0 |
| תוראה 1.0 | 6200 | 73.0 | −100 | −1.6 | −73.0 |

### מוצרי בניה

| | | | | | |
|---|---|---|---|---|---|
| אי.בי.בל בניין.1 | 843 | 1360 | | | −1907 |
| אלקל 5.0 | 9968 חב | 318 | +823 | +9.0 | +685 |
| אקשטיין 1.0 * | 1490 חב | 442 | +80 | +5.7 | +909 |
| אקשטיין 5.0 | 1150 | 650 | +65.0 | +4.6 | +180 |
| בסון תריד 1.0 | 12500 | 8.0 | +530 | +4.4 | +8.0 |
| בסון תריד 5.0 | | — הפסקת מסחר — | | | |
| בר־סון 1.0 | 4400 | 42.0 | +101 | +2.4 | +18.0 |
| בר־סון 5.0 | 1470 | 294 | | | −278 |
| הסכלול 1.0 | | — הפסקת מסחר — | | | |
| הסכלול 5.0 | | — הפסקת מסחר — | | | |
| סרטאסכסס 1.0 | 8201 | 26.6 | +301 | +3.8 | +24.4 |
| סרטאסכסס 5.0 | 2774 | 538 | −57 | −2.0 | −606 |
| פ.ל.ב. 1.0 | 1147 | 323 | | | +7.0 |
| פ.ל.ב. 5.0 | 613 | 429 | +25 | +4.3 | +521 |
| מודל השק בתעש | 3900 חב | 133 | +300 | +8.3 | +404 |
| מזאיקה ולפמן 1 | 13811 | 10.0 | | | −10.0 |
| מזאיקה ולפמן 5 | 10500 | | | | |

### כימיה, גומי ופלסטיק

| | | | | | |
|---|---|---|---|---|---|
| אגן 5.0 | 20000 | 127 | +50 | +.3 | +20.0 |
| אליאנס ב 200.0 | 1549 | 612 | | | −100 |
| גל תעשיות 1.0 | 10200 | 125 | −100 | −1.0 | −175 |
| גל תעשיות 5.0 | 4991 | 485 | −130 | −2.5 | −567 |
| דקסטר 1.0 | 4133 | 175 | −47 | −1.1 | −156 |
| דשנים 0.1 | 6250 | 79.0 | | | −17.0 |
| דשנים 5.0 | 1635 | 1235 | | | −1345 |
| חיפה כימיקל 10.0 | 844 | 1225 | | | −490 |
| טבע ש | 53850 | 66.0 | +350 | +.7 | +13.0 |
| טבע אש 4 | 48850 | 25.0 | −1300 | −2.6 | −28.0 |
| ליסקי 1.0 | 1630 | 1171 | +50 | +3.2 | +715 |
| ים המלח 0.1 | 14900 | 411 | | | −20.0 |
| מפורכסים 10.0 | 486 | 17510 | | | +351 |
| מקמה 1.0 | 8400 | 30.0 | +100 | +1.2 | +71.0 |
| מקמה 5.0 | 2895 | 647 | −30 | −1.0 | −516 |
| נקה כימיקל 1.0 | 3570 | 393 | +120 | +3.5 | +434 |
| סנו 1.0 | 9301 | 69.0 | | | −13.0 |
| סנו 5.0 | 5990 | 244 | | | −144 |
| שמן כימיקל 1.0 | 5900 | 16.0 | −100 | −1.7 | −16.0 |
| תבל. 1.0 | 2770 | 160 | | | +40.0 |
| תבל. 5.0 | 1624 | 124 | −80 | −5.0 | −182 |
| תיל 5.0 | 5300 | 705 | −205 | −3.7 | −100 |
| פרוטארום 10.0 | 10550 | 30.0 | +500 | +5.0 | +99.0 |
| תרי א 5.0 | 5313 חב | 131 | +480 | +9.9 | +294 |

### עץ ומוצריו, נייר ודפוס

| | | | | | |
|---|---|---|---|---|---|
| דשן 1.0 | 5000 | 90.0 | | | −26.0 |
| דשן 5.0 | 2760 חב | 50.0 | +240 | +9.5 | +50.0 |
| תבור 1.0 | 2850 | 75.0 | | | −25.0 |
| יאה 1.0 | 5501 | 7.0 | +101 | +1.9 | +23.0 |
| לבדי אטקלן 1. | 496 | 2032 | | | +361 |
| לבדיאטקלן אופו | 830 | 375 | +23 | +2.9 | +675 |
| מולט ב 0.5 | 25000 | 9.0 | | | −11.0 |
| מפעלי נד 10.0 | 205000 | 86.0 | | | −23.0 |
| סיאודיה 1.0 | 4000 | 680 | +116 | +3.0 | +459 |
| רים 0.1 | 5321 | 205 | +21 | +.4 | +65.0 |
| רים 0.4 | 2860 | 147 | +60 | +2.1 | +150 |
| תקל ב 0.2 | 13800 | 86.0 | −200 | −1.4 | −76.0 |

## שערי אגרות חוב

| | | | | | |
|---|---|---|---|---|---|
| אלומית 1.0 | 4200 | 115 | | | −71.0 |
| אלומית 5.0 | 3167 | 150 | +100 | +3.3 | +150 |
| אמרין 1.0 | 4571 | 199 | +191 | +4.4 | +147 |
| אמרין 5.0 | 2170 | 110 | | | −328 |
| הכשרה יזמ 1.0 | 8600 | 50.0 | | | −37.0 |
| דיקה 1.0 | 5830 חב | 383 | +330 | +6.0 | +664 |
| דיקה 5.0 | 2839 חב | 708 | +139 | +5.2 | +1094 |
| פולק 1.0ש | 7649 | 203 | −301 | −3.8 | −219 |
| פולק 5.0ש | 4760 | 179 | | | −149 |

### השקעות תעשיה

| | | | | | |
|---|---|---|---|---|---|
| מרכזית ב 0.1 | 6290 | 301 | | | −160 |
| סד בב 1.0 | 5700000 | 1.4 | + | +3.6 | +.8 |
| כלל תעשיות 1.0 | 1416 | 10269 | −10 | −.7 | −9982 |
| מגורי סכנולוגיה | 460 | 1104 | | | +220 |
| מאגרסכנו אוש 1 | 392 | 3183 | | | +17.0 |

### חברות להשקעה

### השקעה ואחזקות

| | | | | | |
|---|---|---|---|---|---|
| אוניקו ש | 5880 חב | 956 | +300 | +5.4 | +1060 |
| אדיריי פתוח 2.0 | 3940 | 1676 | | | −2037 |
| איקוה 0.1 | 1913 | 1203 | +74 | +4.0 | +963 |
| איקוה 0.5 | 980 | 646 | | | −770 |
| אלנר ש | 8516 חב | 350 | +800 | +10.4 | +564 |
| אלנר מ | 8900 חב | 227 | +1161 | +15.0 | +437 |

### מסחר ופיתוח

| | | | | | |
|---|---|---|---|---|---|
| אמצעים מתוחכמים | 451 | 1209 | | | — הפסקת מסחר — |
| גליל מסגולות | | | | | −709 |

### רלק ונפט

| | | | | | | |
|---|---|---|---|---|---|---|
| רלק חיפושיגפט 1.0 | 2850 | 341 | +50 | +1.8 | +430 | |
| רלק חיפושיגפט 5.0 | 1490 | 730 | +60 | +4.2 | +1484 | |
| רלק נפט אש 2 | 790 | 1106 | +58 | +7.9 | +2683 | |
| פז חיפושי נפט | 12500 | 47.0 | | | −39.0 | |
| סונאול 1.0 | 1685 חב | 762 | −187 | −10.0 | −740 | |
| סונאול 5.0 | 830 חב | 466 | −82 | −9.0 | −861 | |
| יו.אנ.אל. 5.0 | 1500 חב | 1454 | +105 | +7.5 | +4007 | |
| מבנ.נ. 1.0 | 2520 | 32.0 | +50 | +2.0 | +592 | |
| מבנ.נ. 5.0 | 1108 | 157 | +20 | +1.9 | +294 | |
| סיסמיקה 1.0 | | — הפסקת מסחר — | | | | |
| סיסמיקה 5.0 | | — הפסקת מסחר — | | | | |
| סונאול ב 0.3 | 3130 | 36.0 | −153 | −4.7 | −36.0 | |
| צמן אנר נפט 1. | 251 | 1793 | | | −727 | |
| מצמן אנר נפט 5. | 174.0 | 2369 | +8.0 | +4.8 | +4097 | |
| צמן אנר נפט אש2 | 465 | 355 | −15 | −3.1 | −518 | |
| נמטא ש | 1460000 | 3.0 | +70000 | +5.0 | +3.0 | |

### נסחרות במט"ח

| | | | | | | |
|---|---|---|---|---|---|---|
| גזית מ | 228 | 20.0 | −1 | −.4 | −20.0 | |

## שערי מטבע חוץ ביום 27.5.86

| המטבע | השינוי | בנקאיים: לאומי קניה | לאומי מכירה | דיסקונט קניה | דיסקונט מכירה | הפועלים קניה | הפועלים מכירה | העברות והמחאות: לאומי קניה | לאומי מכירה | דיסקונט קניה | דיסקונט מכירה | הפועלים קניה | הפועלים מכירה | שוק חופשי קניה | שוק חופשי מכירה |
|---|---|---|---|---|---|---|---|---|---|---|---|---|---|---|---|
| 1 דולר ארה"ב | +0.080 | 1.52 | 1.45 | 1.52 | 1.45 | 1.52 | 1.45 | 1.4972 | 1.4788 | 1.4937 | 1.4753 | 1.4939 | 1.4753 | 1.4860 | |
| 1 ליש"ט | — | 2.26 | 2.16 | 2.26 | 2.16 | 2.26 | 2.16 | 2.2353 | 2.2078 | 2.2279 | 2.2004 | 2.2310 | 2.2033 | 2.2191 | |
| 1 מארק גרמני | 0.001 | 0.66 | 0.63 | 0.66 | 0.63 | 0.66 | 0.63 | 0.6535 | 0.6455 | 0.6521 | 0.6441 | 0.6526 | 0.6445 | 0.6472 | |
| 1 פרנק צרפתי | — | 0.21 | 0.19 | 0.21 | 0.20 | 0.21 | 0.20 | 0.2050 | 0.2025 | 0.2043 | 0.2018 | 0.2044 | 0.2019 | 0.2035 | |
| 1 גילדן הולנדי | 0.001 | 0.59 | 0.56 | 0.59 | 0.56 | 0.59 | 0.56 | 0.5808 | 0.5736 | 0.5795 | 0.5724 | 0.5790 | 0.5718 | 0.5768 | |
| 1 [illegible] | 0.001 | 0.80 | 0.76 | 0.80 | 0.76 | 0.80 | 0.76 | 0.7892 | 0.7795 | 0.7871 | 0.7774 | 0.7829 | 0.7779 | 0.7826 | |
| 1 סוני יפני | — | 0.21 | 0.20 | 0.21 | 0.20 | 0.21 | 0.20 | 0.2054 | 0.2029 | 0.2050 | 0.2025 | 0.2052 | 0.2026 | 0.2040 | |
| 1 סוד שוודני | — | 0.20 | 0.18 | 0.20 | 0.19 | 0.20 | 0.19 | 0.1939 | 0.1916 | 0.1935 | 0.1911 | 0.1935 | 0.1911 | 0.1924 | |
| 1 שיר דני | — | 0.18 | 0.17 | 0.18 | 0.17 | 0.18 | 0.17 | 0.1768 | 0.1746 | 0.1762 | 0.1741 | 0.1761 | 0.1739 | 0.1753 | |
| 1 מארק פיני | — | 0.29 | 0.27 | 0.29 | 0.27 | 0.29 | 0.27 | 0.2841 | 0.2806 | 0.2835 | 0.2800 | 0.2834 | 0.2799 | 0.2816 | |
| 1 יוקר קנדי | +0.005 | 1.11 | 1.05 | 1.11 | 1.06 | 1.11 | 1.06 | 1.0920 | 1.0786 | 1.0852 | 1.0753 | 1.0862 | 1.0762 | 1.0832 | |
| 1 יוקר אוסטרלי | +0.009 | 1.11 | 1.03 | 1.10 | 1.02 | 1.09 | 0.99 | 1.0780 | 1.0647 | 1.0752 | 1.0620 | 1.0767 | 1.0633 | 1.0704 | |
| 1 יואני יפני | +0.011 | 0.55 | 0.40 | 0.65 | 0.38 | 0.52 | 0.47 | 0.6468 | 0.6388 | 0.6475 | 0.6395 | 0.6463 | 0.6373 | 0.6421 | |
| 10 פזטקס בלגיים | — | 0.32 | 0.30 | 0.32 | 0.30 | 0.32 | 0.31 | 0.3175 | 0.3136 | 0.3193 | 0.3153 | 0.3189 | 0.3149 | 0.3176 | |
| 10 שילינגים אוסטריים | — | 0.94 | 0.90 | 0.94 | 0.90 | 0.94 | 0.90 | 0.9294 | 0.9179 | 0.9277 | 0.9163 | 0.9290 | 0.9174 | 0.9226 | |
| 1000 לירות איטליות | +0.001 | 0.98 | 0.91 | 0.98 | 0.92 | 0.97 | 0.92 | 0.9530 | 0.9413 | 0.9511 | 0.9393 | 0.9490 | 0.9390 | 0.9460 | |
| 100 יינים יפאנים | +0.005 | 0.89 | 0.85 | 0.89 | 0.85 | 0.89 | 0.85 | 0.8817 | 0.8709 | 0.8797 | 0.8688 | 0.8805 | 0.8961 | 0.8754 | |
| 1 דינר ירדני | +0.023 | 4.26 | 4.05 | 4.23 | 3.95 | 4.37 | 4.11 | — | — | — | — | — | — | 4.2202 | |
| 10 לירות לבניוניות | +0.003 | 0.50 | 0.30 | — | — | — | — | — | — | — | — | — | — | 0.4671 | |
| 1 לירה מצרית | +0.004 | 0.77 | 0.72 | 0.76 | 0.72 | 0.82 | 0.77 | — | — | — | — | — | — | 0.8039 | |

דולר יציג 1.4860 | דולר נוסעים: 1.75 | דולר שחור: 1.59־1.61

## שערי אגרות חוב

| | | | | | |
|---|---|---|---|---|---|
| 2062ש | 31877.0 | | | | ק־951 תשואה 7.06% |
| ק־123 תשואה 0.11% | | | | | 7201 96.8 |
| 2063ש | 31987.0 | −58.0 | | | 7202 95.4 |
| דולר | | | | | 7203 95.2 |
| 17 ב | 103.5 | | | | 7204 95.7 |
| 18 ב | 101.2 | | | | 7205 95.8 |
| 19 ב | 102.1 | | | | |
| 20 ב | 101.0 | −1.9 | | | מבטחים: צמוד דולר ריבית משתנה |
| 21 ב | — הפסקת מסחר — | | | | ק־801 תשואה 1.80% |
| 22 ב | 102.2 | | | | 6101 12500.0 |
| 23 ב | 96.5 | | | | ק־802 תשואה 2.06% |
| 24 ב | 95.0 | +.2 | | | 6102 7579.0 |
| 25 ב | 97.2 | | | | ק־803 תשואה 2.10% |
| 26 ב | 96.0 | | | | 6103 6792.0 |
| 27 ב | 95.0 | +.5 | | | ק־804 תשואה 2.10% |
| 28 ב | 94.3 | +.5 | | |

# טוב למדינה (ולבנקים) רע לתעשיה?

מאת דרור שרביט

*המחשה נוספת של אי ההתאמה בין מצב הכלכלה למצב המשק והגופים הפועלים בו סיפקה שנת 1985: אף שישנה ביום הסכמה ציבורית די רחבה ששנת 1985 תיזכר כשנת המפנה בכלכלה הישראלית ושיפור חסר תקדים במצבה היחסי הנה מתברר כי דווקא שנה זו היתה "השנה הקשה ביותר בחומש האחרון", אליבא דישעיהו גביש, מנכ"ל "כור". לדעתו יצטרפו ודאי אנשי משק רבים אחרים.*

*השאלה היא האם המשק הישראלי לא יכול להציג כמשוואה אחת דהות בין מצבה הכלכלי של המדינה למצב העסקים הגופים הפועלים בה. בטווח הארוך נראה שלא תהיה ככך סתירה: הקטנת האינפלציה, איזון תקציבי ושיפור במאזן יתרות המט"ח של ישראל תרמים לרחצת הגופים והפרטים הפועלים בה. אך, האם בטווח הקצר ישנו הכרח לעבור על גבו של הסקטור העיסקי ועל חשבונו כדי להשיג שיפור במצבה היחסי של המדינה?*

*כלי להיכנס לדיון במונח הטווח הקצר נראה שתקופת הייצוב של המשק הישראלי מתאפיינת יותר על המידה ופערות סדקים קשים בסקטור העיסקי. "כור", "כלל" וגופים משקיים נוספים לא יוכלו להחזיק מעמד לאורך זמן ללא הבטחת רווחיות באותה. השורה התחתונה בתוצאות העיסקיות של שני הגופים האלה מספרת את הקשיים איתם נאלצו להתמודד ב-1985: "כור" רשמה רווח של 18 מיליון דולר על מחזור הכנסות של כ-2 מיליארד דולר, "כלל" רשמה רווח של 3 מיליון דולר על מחזור הכנסות של כמיליארד דולר.*

*הקפאת מחירים ושערי ריבית גבוהים, הם רק שניים מהאמצעים שהפעילה המדיניות הכלכלית כדי להשיג ייצוב במשק. אלו פגעו באופן ישיר בסקטור העיסקי. הופעל גם קיצוץ חד בהזמנות המשלתיות, בעיקר של מערכת הבטחון, צומצם הסיוע לעצפי הייצוא ויובשו מקורות ההון הממשלתיים ושל השוק הופשי. נראה שתוכנית הייצוב השתמשה במיתון גבוה מדי בצעדים שעיקר פגיעתם היתה בסקטור העיסקי. ניתן היה, אולי, להשלים עם מיתון כזה לזמן קצר, לנוכח מיגבלות ההתאמה של הסקטור הציבורי: ביקושיו אינם מצטמצמים במהירות, פיטורי כח אדם בו דורשים זמן ממושך וקל יותר לצנן את המשק והביקושים שבתוך לממשלה. לא ניתן יהיה להמשיך וללוות כביכול זה כדי לשמור על הייצוב. האם מישהו מעלה כיום על הדעת להעלות מדרש את שיעורי הריבית, כדי למנוע הרחבת אשראי המעודדת ביקושים? האם ניתן יהיה לייצב את השכר ברמה נמוכה, או להתעלם מהכחות הפועלים בתחום זה ולהשאיר לאנוחת את הסקטור העיסקי? האם ניתן יהיה לסגת ממדיניות ההפשרה ההדרגתית של הקפאות המחירים? כמה זמן ניתן יהיה להקפיא את שער החליפין מול הדולר ללא יצירת תחליפים לפיחות או ביצוע פיחות מבשר?*

*שקיעת האינפלציה חשפה מחדלי ניהול וכשלונות כלכליים, שיתכן היו גם בקונצרנים הגדולים, אך ספק אם המדינה תוכל להחת אדישה במשך תקופה ארוכה למצבם של גופים אלה. כפולתם להתקיים ולצמוח תספק, בסופו של דבר, את המענה האמיתי לבעיות הקשות במשק וצריך לאפשר להם לעשות זאת.*

*התוצאות העיסקיות של "כור" ו"כלל", המאפיינות את הסקטור התעשייתי בולו, מבליטות את הניגוד, לא רק בין הדרעה במצבם לעומת המצב הכלכלי של המדינה, אלא גם את הדעת מצבם היחסי לעומת עצפים אחרים במשק. בולט במיוחד הניגוד בין הסקטור התעשייתי לסקטור הפיננסי. לסקטור התעשייתי ניתן לצרף גם את החקלאות, בבניה והתחבורה.*

*בעוד ששנת 1985 תיזכר כשנה הקשה ביותר לעצפים אלה בחומש האחרון – היא תיזכר כשנה טובה לעצפי הבנקים ולביטוח. בבנקים ובביטוח נרשם מפנה דראמטי, ואף כי מוקדם עדיין להעריך אם יהיה מתמשך וקבוע, הוא נבע, במידה מסויימת, מקשיי הסקטורים האחרים ותנאי הבוגנזה בשוק הכספים. נראה שיש ליחס משקל גם לפעולות המקיימות שננקטו בשני הענפים האלה בשנים שקדמו ל-1985, המסביריים את התוצאות המשופרות שהושגו בהם. הבנקים חברות הביטוח כבר עברו את השנים הקשות, והחל מ-1983 הספיקו לעבור תהליכי ייעול התאמה שנשאו פירות ב-1985. אך, את התרומה העיקרית לשיפור במצבם סיפקה המדיניות הכלכלית: היא נתנה יתרון משמעותי למי שהיה קרוב לכסף ורשאי היה לגלגלו.*

*העיות היחסי הזה בתוך הסקטור העיסקי דורש פתרון. אחת האפשרויות היא שימוש במדיניות הפיסקאלית של הממשלה. ספק, עם זאת, אם כלי זה אפקטיבי דיו לנוכח שיעורי המיסוי הגבוהים המוטלים במילא על הסקטור הפיננסי. הדרך העיקרית לפתרון העיות הינה יצירת תנאים הולמים וסבירים לפעילות הסקטור העיסקי והפסקת ביצוע הזבראה הכלכלית על גבו.*

# רווחיות נמוכה לבנקים בהשוואה בינ"ל

## בינו: בשל הלאמת שוק ההון ומיסוי גבוה

מאת סופרי הכלכלי של „דבר"

„הלאמת" שוק ההון בישראל ושיעורי מס גבוהים הם הגורמים העיקריים לרווחיות נמוכה של הבנקים בישראל בהשוואה לבנקים בעולם. כך עולה מהשוואת התוצאות העסקיות של מערכת הבנקאות הישראלית ובנקים בעולם בסדר גודל דומה בשנת 1985, שערך הבנק הבינלאומי הראשון, ואשר הוצגה ע"י יו"ר הדירקטוריון של הבנק, צריך בינו, ביום עיון באוניברסיטה העברית בירושלים.

בהשוואה נכללו תוצאות עסקיות של 6 בנקים מחו"ל: „סיטי קורפ", „מנופקשורס הנובר" „מרוין מידלנד" בארה"ב, „קרדיט סוויס" „יוניון בנק סוויס" בשוויץ, ו„ברקליס בנק" בבריטניה, וכן תוצאות מאמותות של תמשת הבנקים הגדולים בישראל (ראה טבלה).

מהשוואה עולה כי יחס הרווח ברוטו להון עצמי במערכת הבנקאות בישראל הוא בסדר גודל של היחס שנמצא בבנקים בעולם, כ-18 אחוז.

יחס המס בארץ גורמים להתכנה ברוטו נמוך ביחס להון עצמי בישראל, לעומת היחס המקביל בעולם. לאחר הפרשה למס עומד היחס של רווח נטו הון עצמי על 7.3 אחוזים בישראל, לעומת כ-11 אחוזים, בממוצע, בבנקים בחו"ל.

הרווח ברוטו ביחס למאזן בישראל, 0.6 אחוז, נמוך אף הוא בהשוואה ליחס זה בבנקים בחו"ל – 0.95 אחוז בממוצע ב-6 הבנקים שנכללו בהשוואה.

שיעורי הנכוח של הרווח ברוטו במאזן, מוסבר ע"י „הלאמה" למעשה *של חלק ניכר מפעילות הבנקאות.* בארץ, בה פועלים הבנקים, כצינור לגיוס הון עבור הממשלה או במהון אסרא מכוון בדרגות חופש מועטות.

בשקלון הנמוך של ההלוואות ביחס למאזן בישראל – 35 אחוז בלבד לעומת 75–60 אחוז בארה"ב ובבריטניה, נותן מושג על השיעור הנמוך של פעילות בנקאית „רגילה" בסך פעילות הבנקים. ואכן, הרווח בבנקים מושג על חלק קטן מהפעילות הבנקאית: פחות ב-5 אחוזים מסעיפי המאזן תורמים כ-55 אחוז מסך הרווחים הפיננסים של הבנקים.

**שיעורי רווח של בנקים בישראל ובעולם**

| הבנק | רווח ברוטו למאזן | רווח ברוטו להון (באחוזים) | רווח נטו להון |
|---|---|---|---|
| סיטי קורפ | 0.98 | 22 | 12.8 |
| מנופקטורס הנובר | 0.78 | 16.8 | 11.5 |
| מרין מידלנד | 0.68 | 13.4 | 10.5 |
| קרדיט סוויס | 1.19 | 20.8 | 9.9 |
| יוניון בנק סוויס | 0.74 | 12.9 | 8.6 |
| ברקליס בנק | 1.3 | 25 | 13.6 |
| ממוצע 6 בנקים בחו"ל | 0.95 | 18.5 | 11 |
| מערכת הבנקאות בישראל | 0.6 | 18 | 7.3 |

# משרד האוצר מתנגד לסייע להקמת כפר גמלאים באשדוד

## צוות שרים עשוי לדון בתוכנית שיזם המשקיע א. לוי

מאת משה גבע

צוות שרים עשוי לדון בבקשתו של הבסקיע בארה"ב ארוויין לוי, להקים כפר גמלאים באשדוד, הכיר עד ליהודים אמריקאים. כך עולה מהצעה שהעלה שר הכלכלה התכ"ן גד יעקבי. מדובר בצוות שיכולת את שרי הכיוני השיכון, הבריאות, החקלאות, הקליטה, התידות הפנים האוצר.

לוי מבקש לחכור במינהל מקרקעי ישראל קרקע ללא מיכרז, בדומה עת הים של רוזב ב"ו באשדוד כדי להקים עליה את הכפר, בן כ-4000 יחידות דיור בהשקעה של 40 מיליון דולר. בבעלותו של לוי כמה כפרי גמלאים דומים בארה"ב, בעיקר במ-דינות „רצועת השמש" ופלורידה וקו ליפורניה. ברעתו לשווק את יחידות הדיור באשדוד ליהודים אמריקאים, על קף גיל הפרישה, באמצעות רשת השיווק שלו בארה"ב. מחיר היחידה יהיה בין 50 ל-60 אלף דולר. על פי תוכנית ייבנה תחילה הכלב הראשון שיכלול כ-500 יחידות דיור ושרות תים קהילתיים.

מינהל מקרקעי ישראל ועירית אשדוד תומכים בבקשתו של לוי שהוגשה לפני מספר שנים על שולחן נה של הוועדה לאשדוד פחות ממכר ים. נבקורו האחרון באשדוד אף הביע פרס בפני ראש העיריה אריה אזולאי את עמדתו החיובית והבטיח להעלות את הנושא לדיון בממשלה.

ל„דבר" נודע כי אישור הפרויקט מתעכב בגלל התנגדות חריפה של האוצר. רמת הסובסידיה לפרויקט עפ"י תחשיבי האוצר, תעלה על 100 אחוז. זאת ועוד, קיים חשש שהגמלאים היהודים מארה"ב יהוו, במשך הזמן נטל על המערכת הסיעודית בארץ. זאת למרות הבטחתו של לוי להקים בית חולים גריאטרי בסמוך.

משרד האוצר מתנה את הסכמתו *בהתחייבות מערכת הביטוח האמ-*ריקאית למכן את הוצאות האשפוז של הגמלאים כאן.

דובר משרד האוצר אמר בתגובה לפניית „דבר" כי התנגדות משרדו היא מטעמים כלכליים בהחלט.

**האוצר:**

# תשלומי שכר הקטינו רווחיות היצוא

על דרישת התעשיינים מהממשלה לנקוט בפעולה להגדלת הרווחיות, משיבים באוצר כי אילמלא שילמו התעשיינים תוספות שכר תריגות – רווחיות היצוא היתה הרם עומדת על 14–13 אחוז.

ברקע לדיונים המתקיימים כיום במשרדים הכלכליים בשאלת עידוד היצוא, נמצאת מעין הנחיה של הפרופסורים האמריקאים – יוצאי מזכיר הכדינה, שאת בעיות היצוא יש לפתור בעיקר על ידי טיפול בשער החליפין ופיחות. שינוי שער החליפין עומד בסתירה למרכיב המרכזי של תוכנית לייצוב המשק – הקפאת שער החליפין.

בינתיים בנסה האוצר „תחליפי פיחות": צמצום עלויות היצוא. פעולה אחת, במישור זה, הוחלה הדלקים, כבר בוצעה. אפשרות נוספת שנשקלת אם תמולם תוספת יוקר של 5–6 אחוזים, היא, שהאוצר יפריש סך של 140 מיליון דולר להפחתת דמי הבטוח הלאומי של המעבידים ב-4 אחוזים. הפחתה זו תקטין עלויות ב-3.1 אחוזים. גם אם יקנה האוצר בצעד זה עריין יגדלו עלויות הייצור בצד השכר ב-2–1 אחוזים נוספים. בשלב זה אין נוקבים בצעדים פרטיים כיצד לקח עלות נוספת זו.

באוצר מדברים על אפשרות *להקים חשיפה של שורת מוצרים,* שנועדה בנקודה להתבצע בינואר 1987 – תאריך התואם הסכמי המדינה עם השוק האירופי המשותף. הקדמת החשיפה תביא לירידה של 1.25 עד 1.5 אחוז במדד המחירים לצרכן ותקזז את יתרת עלויות תוספת היוקר ליצואנים וכך תשמור על רווחיות היצוא.

סגן שר האוצר עדי אבשראי אמר אתמול כי „בסקטור העסקי אין בעייה, מדאי לא עד אוקטובר". הוא טען כי הסקטור העסקי שילם תוספות, שכר משמעותיות. הקוסיף כי בענף האלקטרוניקה „ניתנו תוספות שכר גדולות במיוחד, שאינן מתישבות עם הטענות על קשיי הענף. „תוספת השכר לא ניתנו לעובדים החלשים במשק" – אמר סגן שר האוצר. סגן שר האוצר רמז כי התעשיינים התרגלו לקבל בעבר „ביטוח לרווחיות יצואם ועל כן ניהול המפעלים לא תאם בהכרח את מצבם האובייקטיבי.

נסיונות לטיפול בשיפור רווחיות היצוא, נעשו גם על ידי השר אריאל שרון, שיזם פגישה עם ראש הממשלה בענין זה וגם על ידי שר הכלכלה גד יעקבי שהגיש הצעותיו.

הראנה להתפתחות היצוא משתקפת גם בהצעות שהועלו בנפרד על ידי משרד התעשיה והמסחר ועל ידי משרד הכלכלה והתכנון. להצעות אלו מתנגד, עד כה, משרד האוצר.

# גידול של 10% בפדיון קו־אופ ברבעון הראשון

מאת משה גבע

הפדיון של רשת הקו־אופ גדל ברבעון הראשון של השנה ב-10 אחוזים בהתאמה והגיע ל-45 מיליון דולר, כאשר הממוצע החודשי של הפדיון המתכם ב-18 מיליון דולר. על כך מסר מנכ"ל הקו־אופ בני גאון, באסיפת המרשות של הרשת לרגל מחצית המנהלה החדשה.

החלוקה הענפית של המכירות היא: מוצרי מכולת – 65 אחוז, ירקות – 13 אחוז בשר – 18 אחוז, לא מזון – 4 אחוזים. יצויין כי הפדיון מהמכירות בתחום שאינו מזון הוכפל לעומת הרבעון הראשון אשתקד. כמו כן גדלה גם מכירת הבסר. שני ענפים אלה נוגסים בהתפדה מהמכירות בענף מוצרי המכולת. זאת בעיקר עקב הקמתם השנה של שתי חנויות „הפר שוק" חדשות בבת"ים ובאשקלון.

עוד מסר גאון כי ברבעון הבא צפוי הפדיון לגדול ב-5 אחוזים בהתאמה. בארבע השנים האחרונות השקיעה הרשת 25 מיליון דולר בפיתוח. בתוך כך הוקם מפעל לייצור רהיטי הסניפים והוסקעו 2 מיליון דולר בטיפוח מתקן הבסר.

מספר העובדים גדל בתקופה האמורה ב-400 עם התפתחותם של הסניפים, עם זאת עלה הפריון לעובד ב-8 אחוזים. נציגי העובדים במורשון הציעו שהנהלת הקו־אופ תקדם את עובדיה בהתאם לעליית פריונם ולא בהתאם לותק.

בין הסיניים שהוכנסו לאחרונה בתפעול הרשת: ארגון מחדש של צוות הניהול כשבמרכזו מנמת הנמה, מיחשוב הסניפים המרכזיים ואגפי הניהול השונים – המאפשר מעקב אחר תוצאות הרוח והמכסה של כל אחד מהסניפים ושיטת הדרכה דו־שבועית שהועתקה מהרשת האנגלית „מרכס אנד ספנסר".

# הצעה חדשה של „צים" לפריקת פחם – לשרים

## עיתוי ההצעה, לאחר פסיקת גפני, מעורר ביקורת

מאת יוסף מיכלסקי

חברת „צים" הגישה לשרים בממשלה ולגורמים אחרים הקשורים בנושא פריקת הפחם לתחנת הכח החדשה בזיקים תזכיר־בקשה. לעכב למשך שלושה חודשים את מימוש התוכנית לפיתוח רציף 9 בנמל אשדוד ברציף הפחם ומערכות אחורות הקשורות בתוכנית זו.

„צים" מבקשת פסק זמן זה *על מנת לאפשר בחינת הצעתה* להוביל את הפחם המיועד לתחנה החדשה בדרום למסוף הפחם בחדרה, להגדיל במקצת כושר תפוקתו ומכנו להוביל בדוברות את הפחם לדרום. פתרון זה, לדעת „צים", זול בהרבה מהחצעה שאושרה (פתרון רציף 9), מאפשר גמישות אופרטיבית בתחום הפיננסי והתפעולי ויכטית תעסוקה לאניות *החברה,* שלא יוכלו לענון ליד רציף 9.

נושא הובלת הפחם ופריקתו בתחנת הכח החדשה הבנבית בדרום העסיק בעבר ועדות ממשלתיות רבות אשר בחנו חמש חלופות. רשות הנמלים תמכה בבניית נמל פחם גדול צפונית מהנמל הקיים באשדוד בהשקעה שנאמרה בכ-280 מיליון דולר. לתוכנית זו התנגדו גורמים ממשלתיים וציבוריים, והוטל על ועדה בראשות ארנון גפני להכריע בין החלופות המוצעות. „ועדת גפני" הכריעה *בעד החלופה* הזולה ביותר מבין אלו שעמדו בפניה, *המסתכמת בהשקעה של* כ-46 מיליון דולר, מזה השקעה של כ-25 מיליון דולר בפיתוח רציף 9 בנמל אשדוד. השקעה זו היתה נדרשת בלוא הכי *על מנת* לקלוט מטעני תפזורת. ושאר ההשקעה במערכות אחרות כגון שלוחת רכבת.

„ועדת גפני" הגישה את המלצותיה לממשלה בדצמבר 1985, לכל הגורמים נתנה *אפשרות להעלות את הצעותיהם* ומועד הגשת הדו"ח הסופי היה ידוע לכל. *למרות זאת מצאה* „צים" לנכון להעלות את ההצעה החדשה רק עתה, *באיחור של* כחצי שנה לפחות. לשאלת סופר „דבר", השיבו ב„צים", כי „כל עוד לא היו ידיעות מסקנות „ועדת גפני" לא היה מקום להציע פתרונות אחרים". הדבר תמוה המעלה שאלות לגבי הדרך בה נוקטים גופים ממלכתיים *על מנת לקדם את* ענייניהם, ולגבי סוג המידע שהם מעבירים למקבלי ההחלטות או מונעים מהם. בתזכירה טוענת „צים" ש„ועדת גפני" לא לקחה בחשבון את צי האניות בבעלות ישראלית בו השקע הון רב המיועד לשמוש מדינת ישראל ואת מחירי הדלק הנמוכים והתחזיות לעתיד המחייבות לתת משקל יתר לזמניות הפתרון.

לדעת „צים", במסוף חדרה ניתן לעבוד במוצע כ-2.2 ימים בשנה (לאחר הפחתת שבתות וחגים וכ-30 ימי סערה) ועם הפעלת תחנת הכח החדשה בזיקים יהיה צורך להביא כ-2.5 מליון טון פחם בנוסף ל-3.2 מליון טון פחם בשנה המובאים היום לתחנת הכח בחדרה. ניתן לפרוק את הכמות הכוללת של הפחם, כ-5.7 מליון טון בשנה, תוך ניצול 75 אחוז של כושר המסוף הקיים, אך יהיה צורך להתקין מסוע קצר נוסף ליד שני העגורנים הקיימים. תידרשנה 4 דוברות בעלות הנעה עצמית (3 לעבודה ו-1 בעתודה) כדי להוביל את הפחם לדרום. „צים" מפרטת את היתרונות הטמונות בתוכניתה כדלקמן:

● השקעה מינימלית במתקנים וסה"כ עלות הובלה עד למצבור הפחם בזיקים תהיה נמוכה מהחלופות האחרות. (ב„צים" אין נוקבים בשיעור *ההשקעה אך רומזים שהיא תהיה* פחות ממחצית, ואולי אף פחות משליש מההשקעה בסך 46 מליון דולר, המלצת ועדת גפני) בעיקר בגלל חכירת דוברות *והתקשרות עם קבלי משנה* במקום השקעה בדוברות וציוד לפריקת פחם ההובלתו.

● המערכת תוכל להגיב בגמישות לשינויים בכמויות ולדרישות ואילוצים בלתי צפויים.

● עלות הפריקה לטון פחם, בחלופה זו, תהיה זולה, כיוון *שההשקעה תתחלק על כמות* הפחם שתובא לשתי התחנות, לא, ידרשו השקעות בשלב הראשון והמערכת תהיה מוכנה תוך זמן קצר יחסית.

● הפתרון משחרר מתלות בגורמים אחרים וביחסי עבודה בנמלי הארץ. המערכת בחדרה מאפשרת פריקת הפחם הנוסף שידרש לתעשיה. אם יוזנר בעתיד פער גדול בין מחירי הדלק למחירי הפחם ותחנות הכח יעברו לדלק נוחלי ההשקעה *בחלופות האחרונות לא תבוא* לידי ניצול.

● קבלת הצעת „צים" תאפשר לנצל את שיחזתה של אנית הפחם „עטרה" בת 166.000 אלף טון, כמו האוניה „פטריה" (שתי אניות אחיות) אשר החוכרה לחברת הפחם הלאומית והיא מובילה פחם לחדרה.

סופר „דבר" מציין שהבטחת *תעסוקה לאניה „עטרה"* וגם לאניה „פטריה" מעסיקה מאוד את חברת „צים". החברה רכשה אופציה להזמנת שתי האניות *מהשותפים מרידר־ברנר,* במחיר של כמה מליוני דולרים ועיסקה דוד שיפמן ז"ל, קבע שרק אניות מסוג ומגודל כזה יזכו בחוזה. בדיעבר נותנם עם „צים" חוזה חכירה לאניה אחת בלבד, וגם חוזה זה אינו מבטיח לחברה *רווח.* מאומר *תעסוקה,* החברה „עטרה" למשך שנתיים לגורם יפני במחירי הפסד גדולים.

# נמשכת ירידת מחירי הסוכר

ירידות חזקות מאוד במחירי הסוכר היו במהלך השבוע האחרון. ירידת מחירי הסוכר נמשכה, למעשה, שבועיים והיא תוצאה ישירה של היבולים הגדולים הצפויים העונה. *על פי הד"חות שבגיעים* מאזורי גידולי סלק הסוכר במזרח ומערב אירופה ומוקדי גידול קני־הסוכר באיחוד הים הקריבי ובאוקיאנוס השקט, היבולים יעלו מאוד, ושב יוצרו עודפים גדולים וזה בתקופה שצריכת הסוכר בירידה. *ההתפתחויות הללו הקסינו את הביקוש הצרכני* לסוכר ויצרו היצעים השקעתיים וכתוצאה מכך המחירים ירדו.

ירידות חזקות היו גם במחירי החיטה והתירס. הירידה במחירי הדגן בארה"ב היא תוצאה ישירה של גבולי הזיהה הגדולים הצפויים העונה. למרות אסון הכור בצ'רנוביל מצפים לעליה ביבולי הזיהה בעולם כולו ל-525 מיליון טונות, 15 מיליון טון יותר מאשר בשנת 1985. גם בשוק החיטה נוצרו היצעים השקעתיים וגם בו ירדו המחירים. במחירי התירס וירידות המחירים זן בגלל עודפים שצפויים ביבולים.

ירידות חלו גם במחירי הקפה בגלל התקדמות יפה של שתילי הקפה ברזיל – איחור גידול הקפה הגדול בעולם. בגלל מזג האויר הנעים באיחור דרום ברזיל יבולי הקפה השנה עשויים להגיע לשיא חדש.

ירידה גם במחירי הזהב במהלך השבוע. מתברר שהביקוש התעשייתי לזהב נמוך למרי וזאת בניגוד למשלוחי הזהב הגדולים שמגיעים לשוקים. עם זאת, התנבאו ירידות המחירים השבוע בזה בעל איכות זהובה ובינונית, אותו סוג זהב שנקלט בדרך כלל על ידי התעשיה. הביקוש לזהב בעל איכות גבוהה אשר הולך ישר לצרכנים עדיין יציב, לפחות, בבריטניה ועקב כך המחירים לא ירדו.

למעשה, רק מחירי הסיה הקאקאו עלו השבוע בנקמת זאת בעיקר, בשל סיבות טכניות.

**עליות חדות במחירי הכתבות**

עליות חזקות בבחירי הכתבות לניהון בשרק מחרים של הנושאת הזהב יורדים.

העליה בביקוש למתכות הללו היה בהמשך לנטיות הנמוכות בשוק המטבעות. הביקוש הרב ביותר היה לעופרת ולאבץ בעיקר על ידי תעשיות הרכב בעולם. הביקושים הללו העלו מאוד את מחירי שתי המתכות הללו ובמיוחד את מחיר האבץ אשר עלה ביותר משישה אחוזים במהלך השבוע. ביקושים חזקים היו גם לאלומיניום ולניקל. זה האחרון על ידי תעשיות מטאלורגיות במערב גרמניה, דרום אפריקה ואה"ב.

בניגוד לביקושים למתכות הללו היה הביקוש לנחושת ירוד, שכן הביקושים החזקים לנחושת של השבועיים האחרונים נבלמו במקצת והמחירים שוב ירדו.

ביקוש תעשייתי רב גם למתכת הכסף ומחירו עלה אך בניגוד לירידה בביקוש לזהב ולכן מחירו ירד. הביקושים לזהב ירדו בשל העליה בשערי הדולר מה שהקטין את הביקוש ההשקעתי בתקופה שהביקוש התעשייתי למתכת ההחבה נמוך למדי.

בשוק הנפט מגמות מעורבות למדי שכן הביקושים הצרכניים המגודלים של השבוע האחרון באה"ב נבלמו והשוק איבד כיוון.

בעקבות הירידה בביקוש לנפט באה"ב והמשך המשלוחים הגדולים מן המדינות המפיקות הנפט, מחיר הנפט מסוג ברנט ירד וכן ירד מחירן של הבנזין. כפי שאפשר לראות בטבלה המחיר של נפט מסוג דובאי לא ירד שכן היה ביקוש לסוג נפט זה הודות לסבנה הבימי סלו – תבולה גפרתית גבוהה.

עליה במחיר הטולר בעולם כי מזג האויר באירופה ובארה"ב קרירי למרי לטרות שהחודף כבר מאחורינו מזמן, אנו בעיצומו של האביב והקץ לפחות בהחינה כרונולוגית בפתח. לכן הביקוש לטולר הוא חריג לתופעה זו של השנה וכבל הנראה חוששים ממחסור, שכן החברות לא הכינו מלאים מתאימים. סוחרים רבים אוגרים טולר ועקב כך יש עליות מחירים.

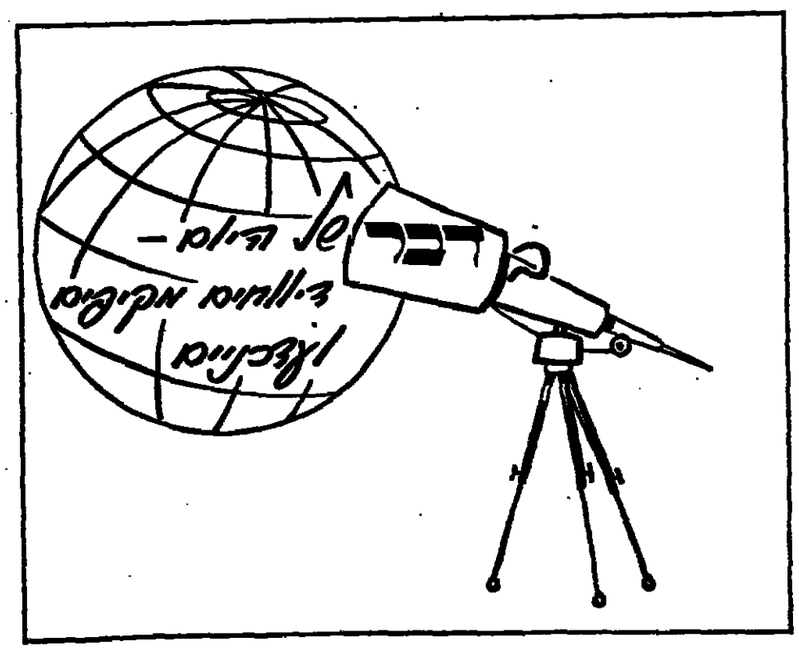



עיריית תל־אביב־יפו
מינהל החינוך הנוער והתרבות
דרושים
לשנת הפעילות תשמ"ז
מרכזי שבט צופים
רכזי הדרכה ומדריכים
(אפשרות להשתלב במפעלי הקיץ)
פרטים במחלקה לצופים ונוערות נוער
טלפון: 438258 / 438767



הלוח הכללי | ידיעות אחרונות | הלוח הנפוץ ביותר | דבר

דירות למכירה 1300

דירות מרוהטות 1400

עסקים 2000

משרדים 2500

הצעות עבודה 3000

מכוניות 4000

רכב הזזה 5200

נקיון ואחזקה 5500

נרשמו לדשואין 5600

מציעים למכירה 6000

רוצים לקנות 6010

מקרים 6010

הלוואות 6100

עזרת הרוח

עזרת הרוח

עזרת הרוח

עזרת הרוח

הכרזות

עזרת הרוח

עזרת הרוח

עזרת הרוח

עזרת הרוח

בג"ץ מצווה על סמנכ"ל משרד הבטחון לנמק:

# מדוע מפנה מש' הבטחון נכים רק לחברת „גפיים" שבבעלותו?

מאת נתן רדר,

בית המשפט הגבוה לצדק הרביא ביטים האחרונים נגד על תנאי נגד מנן המנהל הכללי של משרד הבטחון - אוריה פינקס, המשמש גם כראש אגף השיקום, כדי שיתמוך מדוע הדרה לנכי צהיל לא להעדיף את חברת „אשור", המייצרת אבזרים לנכים, אלא רק את חברת „גפיים", שהוא חבר הדירקטוריון שלה. תשובת משרד הבטחון תינתן בעוד 45 יום.

הצו על תנאי שהוצא נגד אוריה פינקס מורה לו לנמק מדוע לא יימנע מלהפלות לרעה את חברת „אשור אורטופדיה מתקדמת בע"מ.

בעתירתה קובלת חברת „אשור" - באמצעות המספסן בנציגן בליק מתל־אביב - כי אגף השיקום הדרה לרופאי הלשכות להפנות את נכי צה"ל ל„גפיים" - חברה בבעלות משרד הבטחון, וכן הוטלה על „אשור" הגבלה בקביעת מחיריה, מתוך מטרה לגרום לה נזק כלכלי.

חברת „אשור אורטופדיה" הוקמה לפני חודשים אחדים על ידי סכנאים ומומחים בתחום הסכנאות האורטופדית, שפרשו מחברת „גפיים". במשרד הבטחון, טוענים העותרים, חשו שהחברה החדשה מאיימת על החברה שבבעלות המשרד והורו ללשכות השיקום להפנות את נכי צה"ל רק לחברה של משרד הבטחון.

הוראה זאת, מוסיפים העותרים, נוגדת החלטת בג"ץ קודמת, משנת 1985, שאסרה על אפליה כזאת.

נכי צה"ל דשאים למשוך לעצמם את המוסר המוסמך שיספל בהם, מסעימים העותרים ב„אשר", אך מכיון שלא כולם מודעים לכך, הם מופנים לחברת „גפיים".

בעתירה לבג"ץ נטען עוד, כי ראש אגף השיקום וסמנכ"ל משרד הבטחון אוריה פינקס והרופא הראשי חברים בועצת המנהלים של חברת „גפיים", ומכיון שיש להם נגיעה אישית בענין, זו הסיבה שהם מעדיפים את חברת „גפיים".

מחברותם במועצת המנהלים של „גפיים" יש משום ניגוד אינטרסים, נאמר בעתירת אנשי „אשר".

# למשטרה מידע חדש בפרשות רצח חיים עמר ומאיה זינגר

(עז). - המשטרה הביגה מידע חסר, העשוי לספק אור על פרשת רצח האכיר חיים עמר, שנרצח לאחרונה בחצות ליל שביעי של פסח, בצור שלום, בחיותו בחופשת חג.

דברים אלה גילה אתמול בארכות המשטרה, בבית־משפט השלום בחיפה, בהליך הארכת מעצרם של יהודה בן־דוד, בן 33, מעכו, ויוסף בסש, בן 30, מצור שלום.

היועץ המשפטי למשלה פרופ' יצחק זמיר נתן את הסכמתו להאריך זו הפעם השלישית את מעצר החשודים, העצורים כבר כחודש ימים.

בארכות המשטרה טען בבית־המשפט, כי ביומיים האחרונים הגיעו לידי המשטרה ידיעות חדשות בפרשה זאת.

לטענת המשטרה, כבר יש בידי החוקרים ראיות לכאורה הקושרות את החשודים לביצוע העבירה.

בארכות המשטרה העמים בבית־המשפט, כי החקירה מסתפת ומורכבת, והציג בפני השופט עמירב רנר חומר וקירה חסוי.

השופט ציוה להאריך את מעצרו של כל אחד משני החשודים ב־10 ימים לחקירה, כדי לאפשר למשטרה להשלים פעולות המתחייבות מהמידע שהגיע לידיה.

### ביזיון חשוד עיקרי

מסטרת ירושלים קיבלה בשבועות האחרונים מידע חדש בקשר לפרשת הנערה מאיה זינגר, שנרצחה לפני שלוש שנים בירושלים.

מידע ראשוני נמסר למשטרה לפני חודש, ולפני שבוע נמסר מידע נוסף, שחיזק את קודמו. כעת נמצא המידע בבדיקה מעמיקה, כדי לבחון את טיבו. המידע מעלה כיוון חדש לגמרי בחקירה. כיום שהא נגרק עד כה, ולפיו בדובר בחשוד עיקרי במעשה. עד כה, לא נעצר איש בקשר לרצח אכזרי זה.

בקורות בבשרה מתייחסים למידע בזהירות, והם הבהירו, כי מעצרים יבוצעו רק לאחר שהמידע ייבדק בדיקות ו־מצא נכון.

הנערה מאיה דינגר נמצאה מחרוכה ליד בית „החולים הרסה עין כרם", כשהיא מוכלת בכריות חמורות. שלושה ימים שבכה על ערש דווי, ובמהלכם לא מסרה לחוקרי המשטרה פרטים על אדותו של האיש שתקף אותה. לבסוף מתה.

במהלך החקירה, נעצרו שני חשודים בירושלים, שאחד מהם הכיר את המנוחה. אולם השניים שוחררו לאחר שבועות מספר, משום שלא נמצאו ראיות מבסיות נגדם. מאז נכנסה החקירה, למעשה, לסבוי סתום.

בעקבות פסיקה עקרונית של ביה"ד לעבודה

# חברות הספנות ישלמו לאיגוד קציני הים מיליוני דולרים

מאת יהב מיכאלי,
מפר „דבר"

בית הדין הארצי לעבודה בירושלים הגיע אתמול לידי עקיפה, הקובע שאגוד קציני הים הוא שני המבטא את מפלג הדין הראשון שהוציא. הפרשה נוגעת למחלוקת בין חברות הספנות לבין איגוד קציני הים ולפי החלטת בית הדין, תתרם לחברות הספנות הוצאה בלולת של מיליון דולר לכל שנה, מאז שנת 1982 - לטובת קציני הים.

הוראת הפרשה בעקבות מחלוקת שנתגלעה בין הברת „צים" לבין איגוד הקצינים בעניין תשלום בעד שכתות ותגים שכתם משרתים הקצינים באניות.

המחלוקת הועברה אז להכרעת בודד, אליעזר מוקן ובזכיר מועצת פועלי הדפה דסעבר, וכיום ראש המחלקה המיי לישראל, והוא פסק לטובת קציני הים.

כמוהו ביום ראשון בכן, פנה בא כוחה של „צים" אל הבורר וביקש כמנו מבוקבות, מנגות, לפסק הדין שהוציא. אליעזר מוקן ובזכיר ישיבה נוספת, בהתתעות הצדדים, שמע טוב את טענותיהם ופסק שנית, שאין באפשרותו להסיק כל מסקנות מחייבות בנדון, תביעת איגוד הקצינים שדרשה וקרמת הים יזכלו להגיש אותה לבדרות מחדש.

האיגוד, מראה בפסק הדין הכני בישל של פסק הדין הראשון, הגיש לבית הדין לעבודה בחיפה - באמצעות עורך דין ישראל גיל - תביעה לביטול הפסק הכני ואישור הפסק הראשון.

בית הדין בחיפה הסריע למובת התביעה, בצינו כי „אף אם כעה הבורר מהר פדוק או בסיקול דעת, אין בכך אמורה בדי לבטל את הכרעתו". לבפסק הראשון, וכי מסכים בורר או טופס את פלאכתו - סוב אינו מוסמך לגעת בעותו ענין, בלבד תיקון טעות סופר או פלטיקלמוס.

„הפסק הראשון, על כרעיו ועל קרבו, ובלאחריו אין כלום, הינו סלם על פנו. ולפי לשונו הוא ברור והרבמבעי. כי אנחם יש לסלם שבעה ימי סבר לכל סיב סבתות באוניה". (כדרשת הקצינים).

הברת „צים" ערעה על פסק הדין הזה בבית הדין הארצי לעבודה, אולם הסבוע הזו הסופבים את ערעור „צים" והדיבו אותה גם בתשלום הוצאות הדיפסה לאיגוד.

# ד"ר רוזנברג הציג עקרונות שיטתו החדישה לריפוי הסרטן

מאת אמיר הזנבלוס, מפר „דבר"

באה"ב מתים מדי שנה 500,000 איש ממחלת הסרטן, ולגבי חבריות מהם הוכח בוודאות שמחלתם נגרמה על־ידי עיכון סיגריות. כל אדם רביעי באה"ב מפתח מחלה סרטנית וכל אדם שישי בפני לבוות, אם לא תימצא שיטה מוצלחת יותר לטיפול בבחלה הבבאות - דברים אלה נכתב אתמול ד"ר סטיבן רוזנברג, שעמד בראש צוות הרופאים שניתחו את נשיא ארה"ב רונלד רייגן, לאחר שהתגלה אצלו גידול סרטני.

ד"ר סטיבן רוזנברג שהוכתר שלום בתואר דוקטור לפילוסופיה של אוניברסיטת בלטימור, עומד בראש היחידה הכירורגית בבטן הראשי לחקר הסרטן באה"ב.

בשנים האחרונות, פיתח ד"ר רוזנברג שיטה חדשנית לטיפול במחלת הסרטן, שעיקרה ניצול הסגולות האנטי־גידוליות של חומרים ביולוגיים פעילים, המצויים בגוף בטבעו - ביחוד אלה הפועלים בבערכת החיסונית - לצורך הרסת תאים סרטניים.

„שיטה חדשה זאת מעניקה תקוה מחדשת להולים שלגביהם אפסו כל הסיכויים להרפא בטיפול בשיטות הקונבנציונאליות, כגון ניתוחים, הקרנות וכימותרפיה". אבר אתמול ד"ר רוזנברג, בסטיבת עיתונאים שקים בבלון „נאות מדבר" בבאר שבע.

סטיבן רוזנברג סיפר, כי עד כה טופלו באמצעות שיטתו 55 הילדים שבהם 21 מהם הלה נפטרו בשעות של פחות מ־50 - אחה בתמאר בעופם.

[illegible]

בעקבות פרסום מחקר, בדצמבר 1985 ספר לבתבים הד"ר רוזנברג, שקבלו מדי יום ביומו 1,000 פנות מהולים נואשים, שביקשו לעביר טיפול בשיטה זאת. אולם עקב מיסר הקלטה המוגבל בבמקום, אין אנו מסולים לטפל אלא בשיטה חוילים בשבוע.

בתשובה לשאלת מפר „דבר", הדגיש ד"ר סטיבן רוזנברג, כי את שיטת הרפוי החדשה שלו ניתן יהיה ליישם בריפוי הסרטן רק בעוד שנים אחדות. לאחר מדיסמבי שיטות הריפוי הייפחת מיעור הרעה המוחדר בבהלכו לטפי של החולה.

# ה„שנור" שגשג בין רבבות החוגגים בהילולת מירון

## נטורי־קרתא העלו באש, כמנהגם, דגלי־לאום

(ע). - חגיגות ל"ג בעומר במירון התקיימו גם השנה בקהל מאות אלפים מכל רחבי הארץ, מכל העדות והזרמים. עד לצהרי יום ג' ביקרו באתר 150,000 איש ותנועת החוגגים לקבר נמשכה אתמול ללא הפוגה כמעט.

לפנות ערב החלו רבים מן המבקרים את דרכם חזרה לבתיהם ובתחנות ההסעה השתרכו תורים ארוכים. חברת „אגד" הפעילה אתמול צי אוטובוסים גדול בתקוה לעמוד במבצע ההסעה ממירון, שהוא הגדול ביותר שהיא נדרשת לבצע במהלך השנה.

טקסי ה„חלקה" התחילו בטעה עשר בבוקר: השתתפו בהם עשרות ילדים בני 3, שהגיעו בלוריית הוריהם.

מזג האוויר הוים ששרר במירון לא הקל על החוגגים: אנשי מד"א הקימו במקום בית־חולים־שדה, שבו היו 7 אמבולנסים, 2 ניידות לטיפול נמרץ, שני רופאים ו33 חובשים, ורובם מתנדבים. הם סיפלו בכ־250 מקרים של התעלפויות, חבלות קלות ומחושים שונים, ושמונה מהפונים הועברו, לשם המשך הטיפול, לבית־חולים בצפת.

המשטרה טיפלה אף היא בכמה מקרים קלים של קטטות, גניבות וכדומה. עיקר הכוח המשטרתי עסק בבעיות תנועה, ובלשים נוספים סיירו בין החוגגים ונינו למנוע מקרי ביריסות.

אנשי המשטרה אמרו, כי למבקר במירון נראה השנה, כי תופעת ה„שנור" תפסה מקום נכבד מאוד באירועי החג וכי היא מסמלת „מקור פרנסה" לאמות בני אדם. כמעט אין מוסד תורני שלא שלח את נציגיו להתרים את החוגגים במירון. ואלה, אמרו אנשי המשטרה, לא איכזבו ותרמו ביד רחבה ביותר.

במשטרה סברו, כי כמה מהמתרימים אינם מייצגים מוסד או גוף כלשהם והם מנצלים את תמימותם של האנשים, מופיעים באתר לבושים כרבנים ומציגים לציבור ברכה, תמורת שקל וחצי. רבים מתפתים ומשלמים בסף תמורת ברכתו של נוכל, שספק אם הוא יודע פרק בתורה.

המשטרה לא פעלה נגד אנשים אלה, עקב חוסר ראיות, אולם ביקשה את הציבור להגביר את עירנותו ולא להתפתות לכל אדם המציג עצמו כרב או כמתרים לישיבות.

שלא כבשנים עברו, לא הודגש השנה במירון מחסור במים. משרד הדתות התקין השנה מיכלי מים לאורך המסלול העולה לקבר רשב"י ובכך ייתכן שמנע מהחוגגים לבזבז את כספם על משקאות, הנמכרים באתר במחירים מופקעים.

### גם מס הכנסה בין החוגגים

גם אנשי מס ההכנסה ומס הערך המוסף נראו השנה בין חוגגי מירון, אך לא כדי לשבש את השמחה, הם הסתפקו לפי שעה בתצפיות, במעקב וברישומים שונים, שאותם יאמתו במשרדים השונים. ההערכה היא, כי שוחר ממוצע משלשל לכיסו מסכ"ות במירון כ־10,000 ש"ח. העסק הרווחי ביותר הוא ממכר נרות ותשמישי קדושה וכבובן, משקאות קרים.

גם זבולוני, מופר „דבר" בירושלים מופר, כי 38 דגלי לאום, כמניין שנות המדינה, העלו אנשי נטורי־קרתא בירושלים על אש המדורות המסורתיות של ל"ג בעומר בעיר.

סופר „דבר" היה עד ראייה לשריפת הדגל הראשון, שסימה כאות לשריפת דגלי הלאום על ה„אטורדהפה" של נטורי קרתא. ברחבת „בתי אונגרן" הקימו הנטורים במה גבוהה, בת 3 קומות, שסיכשה למדורה המרכזית בעיר. על הבמה, שהיתה עשויה מצמיגים ועצים, הונף והועלה בלהבות דגל ענק של המדינה, לעיני קהל הצופים, שביניהם היו גם תיירים לא יהודים.

הסקרנים שנקבצו במקום, ביניהם גם לא חרדים, לא הגיבו על שריפת דגל המדינה, להוצא אף תיירים לא־יהודים מפינלנד, שגינו בחריפות את המעשה הוואנדאלי.

יש להדגיש, כי רחבת „בתי אונגרן" יהוה כמקום מוער לפורענויות, והרף זה לא היה בשסח אף שוטר או איש משמר הגבול.

השנה, בגלל העדרו של אחד מראשי נטורי קרתא, שיצא לפני שבוע בשליחות לחו"ל, לא נערכו סקסים רשמיים בעת שריפת דגלי המדינה. במקומות שונים בעיר נעשה הדבר כצורה אקראית, על־ידי תינוקות של בית רבן ותלמידי ישיבות הרדיות קיצוניות, שבאו מצויידים בדגלים ובדגלונים, שאותם הסתירו מתחת ללבוסם הארוך, ומדי פעם היו שולפים אותם ומשליכים אותם לבדורות האש, לקול שמחה ובהלה. תשואות סוערות, כירת „בר יוחאי נמשחת אשרד" וקריאות נגאי ל„מדינה הציונית".

# „יום הילד העולה" בכנסת

מאת יקיר צור,
מופר „דבר", בירושלים

כ־500 ילדים עולים, מאתיופיה, מברזיל, מאוקראינה ומאמריקה ישבו תתפו הלום במקם חגיגי שיתקיים בכנסת, לציון „יום הילד העולה".

הסקס ייערך במסגרת אירועי „שבוע הילד בישראל". בחסות רעי־ת נשיא המדינה אורה הרצוג.

„יום הילד העולה", מאורגן על ידי המחלקה לקליטה חברתית במשרד הקליטה ומטרתו להדגיש בתור־עת הצימוד ובתודעת הילדים הישראלים את חשיבות המשימה המרוכזת בקליטתם של ילדים עולים ובסיוע להם להשתלב בלימודים ובחברה.

הילדים העולים יגישו לרל"ד הכנ־סת שי - אלבום ציורים מעשי ידי־הם. הם יסיירו במשכן הכנסת, ויקבל לו הסברים על פעילות הבית.

לאחר הביקור בכנסת, „יצאו הילדים לסיור על חומות העיר העתיקה ויתארחו ב„מרכז עמים לנוער".

# רופאי ביה"ח בעמק קיבלו מינוי אקדמי

מאת יבתאל מרידור,
מפר „דבר"

מינויים אקדמיים הועבקו בימים אלה לרופאים בבית החולים המרכזי לעמק של קופ"ח בעפולה, מטעם בית־הספר לרפואה בחיפה.

ד"ר הגרי צוקרמן, מנהל מחלקת נשים ויולדות, מונה כפרופסור־חבר קליני, פרופסור רפאל דוד, מנהל המכון הפאתולוגי, מונה כפרופסור־חבר קליני, ד"ר עדיה פלכאו, מנהלת מחלקה פנימית ב', מונתה כפרופ' קליני.

כמו כן, הוענק לפני מספר חודשים תואר מרצה־בכיר קליני בבית־הספר לרפואה בבאר־שבע לד"ר ויקטור בגל, מנהל המחלקה הפסיכיאטרית.

# פרוייקט חדש: צפיה ביקורתית בטלוויזיה

(עש"ה). - ילדים ומבוגרים לומדים ביצוי לצפות באופן ביקורתי בטלוויזיה, במסגרת פרוייקט חינוכי, ראשון מסוגו, שיזמו אנשי בית הספר לעובדי הוראה בכפר־סבא ע"ש עמנואל יפה בירושלים.

יוזמי הפרוייקט מסרו, כי בשאר החליטו לנסות לכיפול בנושא זה, נהנתו להוכיח עד כמה אין יודעים הן הורים ובני נוער הן מבוגרים, כיצד לצפות בטלוויזיה באופן מבוקר וביקורתי ולא לצרוך את כל הכידודים והתכניות, ללא מחשבה וכיון.

בעזרת סרטי טלוויזיה, שהוסרטו בווידאו, נלמדה לצפות בעיקר בתרגומות, ואחר כך התקיימו דיונים בעקבות הצפיה בסרטים.

לקחו, לדוגמה, סרטים בדרך הרגילה וקבלו, סיכום לסוגות המיגוון לכלב פרוייקט זה בפעולותיהם הבוגרים.

אתמול, ל"ג בעומר, במלאת 43 שנה לצניחת הצנחן הראשון שיצא מא"י, התקיימה טקס נטיעת יער לכבוד 37 הצנחנים השליחים, ביער הקק"ל בנווה־יעקב בירושלים. הטקס נערך במעמד יו"ר הכנסת, יו"ר הדירקטוריון של קק"ל, ראש עיריית ירושלים, קצין צנחנים ראשי תא"ל שמואל ארד, הצנחנים השליחים ומשפחות שבעת הצנחנים שנפלו מעבר לקווי האויב.

בתמונה: עדה טירני מסירה את הלוט מעל לשלט ההנצחה (צילום: „סקופ 80")

# פרופ' אורבך: בארץ יש היום רק 335 דוקטוראנטים

מאת יעל פישביין, מופרת „דבר"

מספרם של החוקרים הישראלים הצעירים הממשיכים לימודיהם לקראת תואר שלישי („דוקטוראט"), פחת בשנים האחרונות מ־390 ל־335, בשעה שמספרם היה צריך לעלות - כך מסר אתמול נשיא האקדמיה הישראלית למדעים פרופ' אפרים אורבך, בעת פתיחת יום עיון שנערך בירושלים על המחקר והמדע בישראל.

פרופ' אורבך אמר, כי מלבד זאת, יש חוקרים ישראלים רבים השוהים בחו"ל, ואינם ממהרים לשוב ארצה, בגלל צמצום תקציבי המחקר בארץ.

שר החינוך יצחק נבון אמר, כי ראשי האוניברסיטאות בארץ חייבים לחשוף בפני הציבור את מצבו החמור והמדאיג של המחקר המדעי בארץ ואת הסכנה לעתידו, בשל היעדר תקציבים.

השר אמר, שקיימת אווירה בלתי־אוהדת כלפי ההשכלה הגבוהה והפרופסורים בארץ, וכי נדהם לשמוע מפי חוקרים, שהם נאלצים להשיג תרומות פרטיות משלהם כדי להמשיך במחקריהם.

השר נבון הודיע, כי ייזום בממשלה דיון בענין זה, בדרג הבכיר ביותר, כדי להכין תוכנית־אב לפיתוח המחקר המדעי בישראל.

# שרונה חזן המואשמת באונס נער: „אתבע את המעלילים"

מאת שמעון ויים, מופר „דבר" בבאמן

שרונה חזן בת ה־25 מקרית־שמונה, הוחשדה בביצוע מעשה אונס, שידול קטין וקיום יחסי־מין עמו, ואשר זהותה הותרה לפרסום, מתכוונת לתבוע לדין את אלה ש„העלילו עליה", כדבריה, את המעשה הזה.

אתמול, לאחר שהותרה לפרסום זהותה, נאותה שרונה להתראיין על־ידי עיתונאים ובמהלך הראיון עמה סיפרה, כי אמנם היא מכירה את בני משפחת הנער בן ה־14 שהתלונן עליה במשטרה כאילו קיימה עמו יחסי מין.

לדבריה, אף עזרה לו בהכנת שיעורי הבית, אך היא הכחישה את כל האשמות שנוחסו לה.

הצעירה מואשמת, בין השאר, כי מלבד קיום יחסי־מין, עם הקטין הראשון לה־קשרים אסורים, במרכז העיר.

הצעירה עצמה רווקה ועובדת כפקידה בחנות, במרכז העיר. מן המשטרה נמסר, כי עדם נסתיימה החקירה בפרשה ולכשתסתיים, יוחלט מה יעשה.

# מבקר העירייה: ניהול כושל באגודת ידידי בתי־החולים

מאת נתן רדר, מפר „דבר"
מגיל מהלכה באחר מבתי־החולים בתל־אביב הגיש למשטרה

תלונה נגד אגודת ידידי בתי־החולים בתל־אביב, המנהלת את קרנות הרופאים בעיר, לאחר שהתברר לו, כי מסר המחאות לאגודה ולא הושבו לו קבלות - כך עולה מן המסמכים שהגיש ראש העיר מבקר עיריית תל־אביב בחקירתו את אגודת הידידים של בתי־החולים.

בדו"ח נאמר, כי לאחר שלא זכה הרופא בקבלות על תשלומיו, אמרו לו באגודה, כי ההמחאות לא התקבלו בעמותה. ההמחאות שמסר הרופא היו כספים של תורמים לעמותה.

לאחר שהודיעו התורמים לרופא כי ההמחאות נמשכות מחשבו־נות־יהם, הגיש האיש תלונה במשטרה. מן הבירור שנערך לאחר שהגישה התלונה עלה, כי ההמחאות אכן הופקדו בחשבונות הבנק של האגודה ואכנס לא הונפקו קבלות על הכנסות אלה.

ההסבר שקיבלה מחלקת הביקורת של עיריית תל־אביב, כי המזכירה שכחה שהפקידה את ההמחאות בסניף הבנק שבקרבת מקום בגורה, באמצעות „חש בנק", הלכן לא רשמה קבלות.

בדו"ח מבקר העירייה עולים פרטים נוספים הנוגעים לניהול כושל של אגודת ידידי בתי־החולים. בנהל המרכז הרפואי „איכילוב" פנה לנציאות האגודה בטענה שרופאים מוציאים כספים מקרנות העמותה, לשם נסיעות לחו"ל, כלי לקבל אישור מהנהלת בית־החולים.

לדברי מנהל המרכז הרפואי, חייבים הרופאים לקבל אישור מוקדם מהנהלת בתי־החולים.

מנהל המרכז הרפואי פרופסור דן מיכאלי - המשמש היום מנכ"ל משרד הבריאות - ביקש להקפיד, שלא יבוצע כל תשלום לנסיעות רופאים בלי אישור מראש של ההנהלה, אך לברות זאת יצאו רופאים לחו"ל ואף אחיות יצאו לנסיעות באירופה.


מזג האוויר ביעדי הטיסה החשובים של סווייסאיר

| | | |
|---|---|---|
| אתונה | 14° ם | בטוגן |
| אמסטרדם | 11°20 | בטוגן |
| באנגוק אירוס | 18° 8 | מחיר |
| הלסינקי | 11°16 | בטוגן |
| הונג קונג | 26°26 | מחיר |
| רומא | 20° 9 | מחיר |
| לונדון | 11°27 | בטוגן |
| מדריד | 13°23 | מחיר |
| מנילה | 12°25 | בטוגן |
| מרסיי | 9°21 | מחיר |
| מונרייל | 10°17 | מחיר |
| ניס | 13°26 | מחיר |
| נאירובי | 15°34 | מחיר |
| פנמה־סיטי | 12°26 | בטוגן |
| ניו יורק | 15°25 | בטוגן |
| סאו פאולו | 17°21 | בטוגן |
| פאריס | 13°26 | בטוגן |
| פרנקפורט | 13°27 | מחיר |
| ציריך | 10°18 | בטוגן |
| ריו די ז'נירו | 18°30 | בטוגן |
| שבריסלים | 10°17 | מחיר |
| ביינאס | 12°18 | בטוגן |

תל אביב: רחוב בן יהודה 41, טל' 263350
ירושלים: רחוב יפו 30, טל' 225233
חיפה: דרך הים 2, טל' 34655
באר שבע: רחוב האבות 38, טל' 35242

swissair



אנו מודיעים בצער רב על פטירתו של חברנו

שמריהו (פלו) ריפלד

ההלויה תתקיים מחר יום ה' ב' באייר תשמ"ו 29.5.86 בשעה 16.00 בבית העלבין מקבוצו

המשפחה
ובית גבעת ברנר



בחלאת שלושים לפטירתו של בעלי, אבינו וסבנו היקר
אציל נפש

מישה פרלמוטר ז"ל

מחותיקי הרוקחים של קופ"ח

תתקיים אזכרה ביום חמישי 29.5.86 ב' באייר תשמ"ו בשעה 17.00.
נפגשים בחולון ע"י השער הישן או ע"י בית המנוח רח' משה שרת 2.
תהיה הסעה לרשות המלווים עד שעה 16.15.
ידידיו ומוקיר זכרו מחמנים.

מתאבלים:
אשתו: רחל
הבנים, הכלות, אחותו
והנכדים



תנופה לצמיחה

הודעה

למזכירי מועצות פועלים, מזכירי איגודים והסתדרויות ארציות, לועדי עובדים.

שר האוצר וועדת הכספים של הכנסת, אישרו הפטור ממס, על כל תרומה של שלושה ימי עבודה למפעל „תנופה לצמיחה". האישור לפטור ממס ניתן ביום 13.4.86, ומספרו 4511194.

יש לבצע לאלתר את הניכוי של יום העבודה הראשון ממשכורות מאי / יוני 1986.

את הטפסים החתומים ע"י הועד והמעסיק יש להעביר מיד, למטה „תנופה לצמיחה".

- אושרו הפרוייקטים הראשונים למימוש המפעל באיזורי הפיתוח.
- על־פי הנחיית מזכ"ל ההסתדרות תינתן לפעולה למען מפעל „תנופה לצמיחה" זכות בכורה בכל מערכות ההסתדרות.

יצחק בן־אהרון
יו"ר המועצה הציבורית

נפתלי בלומנטל
מרכז תנופה לצמיחה

כולנו יחד יד ביד
נכה את האבטלה



אנו מודיעים בצער על פטירתו של חברנו

עבריה עופר

ההלויה תתקיים היום, יום רביעי י"ט באייר תשמ"ו 26.5.86 יציאה מבית הרבנות בשעה 4 אחה"צ.

בית פעת



ההסתדרות הכללית של העובדים בארץ ישראל
ועדת הפרס לתלמידים מצטיינים
בחינוך המקצועי ע"ש ישראל ישעיהו ז"ל

חלוקת פרס ע"ש
ישראל ישעיהו ז"ל

טקס חלוקת פרסים לתלמידים המצטיינים בחינוך המקצועי

יתקיים ביום חמישי כ' באייר תשמ"ו 29.5.86 בשעה 19.00 באולם „יד לבנים" שדרות קוגל 41 בחולון

בהשתתפות:
מר שלמה הלל - יו"ר הכנסת
הח' ישראל קיסר - מזכ"ל ההסתדרות
הח' פנחס אילון - ראש העיר חולון
ח"כ אורה נמיר - יו"ר ועדת העבודה והרווחה
הח' אורי אגמי - חבר הועדה המרכזת ויו"ר הועדה
הח' משה רינת - מזכיר מועצת פועלי חולון

תכנית אמנותית:
תלמידות תיכון מקצועי נעמת חולון

תלוקת הפרסים לזוכים ע"י
ח"כ אורה נמיר יו"ר ועדת השופטים
ינחה את הערב
הח' חיים אושרי יו"ר הנהלת הקרן



בצער רב אנו מודיעים על פטירתה של חברתנו

מרים גבעול

הלוויה תהיה יום רביעי י"ט אייר תשמ"ו, 28.5.86 בשעה 17.00

המשפחה
ובית עין חרוד מאוחד



במלאות שלושים יום לפטירתו של בננו חברנו

שרגא קוטון ז"ל

נעלה לקברו הנתייחד עם זכרו ביום ששי כ"א באייר תשמ"ו 30.5.86 בשעה 13.30 בבית העלמין במשקנו.

המשפחה
ובית דפנה



אנו מודים

למועצה האזורית
עמק הירדן
לאומני עמק הירדן
לשרה'לה שרון
ולכל האחרים

שתרמו לעידוד התיירות בימים אלה והופיעו בהתנדבות ביום העצמאות.

ידבו כמוכם

שר התיירות
אברהם שריר



המועצה המקומית ותושבי כפר תבור
מסתתפים בצערו של יוסף פינצ'וק
על מות אמו

מיכה גולדמן
ראש המועצה



יחד עם המשפחה
אנו אבלים על מותו של

בן ציון ויסמן ז"ל

נאמן לרעיון הקואופרציה ולהגשמתו

בית המשביר המרכזי

# פשע אקדמאי

עבודת הדוקטור המתייחסת ל„כזב ההשמדה בתאי הגאזים" ושאושרה על־ידי אוניברסיטת נאנט איננה המקרה הראשון – ויש להשוש גם לא האחרון – של נסיון להכחשת השואה היהודית באצטלה אקדמית. למניש דוקטורט משוקפק זה כבר קדמו היסטוריונים ופובליציסטים סלפנים מסוגים שונים באירופה ובצפון אמריקה. אך כאשר אוניברסיטה מכובדת בצרפת של ימינו סומכת את ידיה על תיזתיסרק כזאת של איש ימין קיצוני, שבזר לעצמו שופטים אחרים מהימין הקיצוני – לפנינו תופעה האומרת דרשני. היא ממחישה את סכנת הרדביליטציה של אנטישמיות פרדנאצית מהימין הקיצוני באווירה של התחוקות כללית של הימין השמרני בצרפת, ושל ניבוש גוש פרלמנטרי לא מבוטל של „החזית הלאומית" הקיצונית באסיפה הלאומית בפארים ובכמה עידיות חשובות. כל זאת, בד בבד עם תחיית ימין אינטלקטואלי ראקציוני, והמדובר כמקרה זה במדינה חשובה שבה נמצאת הקהילה היהודית הגדולה ביותר במערב־אירופה.

יש לקוות כי השר להשכלה גבוהה בממשלת צרפת הנוכחית לא ירתע מצערים דרושים בתום הזקירה המינהלית שמנהל משרדו. ואולי גם ימצא הנשיא פרנסואה מיטראן אפשרות להפעיל את השפעתו, ולו גם בעקיפין, לתיקון המעוות הפוגע לא רק ביהודים, אלא גם בשמם הטוב של מוסדות ההשכלה של הרפובליקה החמישית. אך בכל אלה לא סגי. אם אפשרי נסיון סילוף אקדמי כזה בשעה שמאות אלפים מניצולי השואה עדיין בחיים, אפשר לשער שמאמצים אלה יוגבו כעבור עשור או כמה עשורים. כדי להתמודד עם חילול זה של זכר הסבוחים חייבים הארגונים היהודיים העולמיים להתגייס ביתר שאת, וגם הציבור בארץ – עם כל עיסוקיו בעניינים חשובים ודחופים – אסור לו להעלים עינו מכך.

מכמה בחינות, פרשה זו מסוכנת לא פחות ואף יותר מאשר מעמדותו של קודש ולדהיים לנשיאות אוסטריה. שכן ולדהיים ניסה לטשטש את עברו המפוקפק בעת שרותו בוורמכט בבלקנים בשנות מלחמת העולם השניה, וטופו שלא ידע על גורלם היהודים, אבל אינו מבקש כיום להכחיש את עובדת הגירודש והשמדה. ספק גם אם יש לראות את הפתרון הזקא בריבוי משפטים נוסח ראמיניוק שאישים שונים ממליצים עליהם. במאבק נגד השכחת השואה והשכחתה אנו חייבים להתרכז בעיקר.

# בין ציונות לדמוקרטיה

מאת יהודה גוטהלף

סקרי דעת הקהל, שנערכו בזמן האחרון גילו, כי חלק ניכר מהציבור בכלל, ומדור הצעיר בפרט, נתפס להלכי־רוח אנטי דמוקרטיים. יש גם כעין כמיהה ל„משטר חזק", או ל„איש חזק". לפי סקר של ד"ר מינה צמח (פורסם ב„מוניטין"), 36 אחוז מהאוכלוסיה היהודית הבוגרת בארץ סבורים, כי כדי להתגבר על הבעיות הקשות של המדינה צריך לשנות לחלוטין את המשטר הפוליטי ולהקים תחתיו משטר חזק של מנהיגים, שאינם תלויים במפלגות. 23% מן הציבור מעדיפים במפורש ממשלה לא־דמוקרטית.

המדובר הפעם לא רק בהמוני־עם, מעוטי־הכנסה, המוסתים לעתים בכנרות, באווירה של פסיכוזלגיה המונית. מיעון אנטי דמוקרטי אתה שומע גם מפי בעלי־דים ומבוגרים משכילים. יש לקדם, איפוא, בברכה את מגמתו של „שדר החינוך והתרבות" להעניק לטיפוח הדמוקרטיה מקום ראוי במערכת החינוך. שהרי המדובר אינו במיבצע חד־פעמי, אלא בקו רעיוני להנחיית המחשבה החברתית של הדור.

מהראוי להזכיר, כי התנועות הטוטליטריות באירופה לא צצו במקרה. רווחה בחוגי משכילים אסכולה „ניאו־מאקיאוליסטית", שטענה, כי דמוקרטיה לא היתה מעולם ולעולם לא תהיה. לא כן שלטון יחיד, או צוות אוליגרכי, שקרמו לדמוקרטיה, או באו במקום דמוקרטיה. מוסוליני הפאשיסט ולנין שצידד בדיקטטורה בולשביסטית למדו הלכות ביצוע פוליטי מאותם מודי־הוראה (סורל מופכן לשעבר ומיכלס שגרס „חוק הברזל של האוליגרכיה". ברי, כי לא די באידיאולוגיה, או במינוך לדמוקרטיה, כלא תנאים חברתיים מתאימים. המשברים שלאחר מלחמת העולם הראשונה סיפקו אותם.

יציבות המשטר הדמוקרטי והחינוך לדמוקרטיה בישראל כרוכים בקשיים אוביקטיביים לא־מעטים. מדינה שמראשית ייסודה בתוגה במאבק על עצם קיומה ואינה מוותרת בימים הקשים ביותר (מלחמות) על סדרי מדינה וחברה תקינים; חיכוכים לרגל המעבר מקיבוץ גלויות למיזוג עדות על סודתן ומנהגיהן השונים; ניגודים סוציאליים וכלכליים לרבות מדיותם המוצדקת של מובטלים – מכבידים די והותר על מהלך דמוקרטי תקין. אף על פי כן, אין דוך לקיומה וקידומה של המדינה אלא המשך הדיקות בדמוקרטיה, שהיא, כלשון צ'רצ'יל, המשטר הטוב ביותר בכל המשטרים הדעים. אין משטר המחוסן בפני עיוותים, ביזוזקרטיה וכו'. אך דמוקרטיה שגויה עשויה לתקן את המעוות בבחירות הבאות. לא כן דיקטטורה הממשיכה בדרכה הנפסדת, וסופה להמיט שואה על עמה ועל שכניה. משטר דמוקרטי כרוך בהתמודדות פנימית, במיקוח קואליציוני ועוד – אך זו הדרך לשיתוף העם באחריות לגורל המדינה.

★

יש שהגיעו למסקנה המזוועת, כי אם יש ניגוד בין הגשמת הציונות לבין דמוקרטיה בארץ ישראל „השלימה" – נותר על דמוקרטיה. אין טעות מרה מזאת. משטרים לא־דמוקרטיים לא רק גרמו סבל לרוב ולמיעוט של האוכלוסיה, אלא גם נגבר מהם להכניה נצחון למדינה „החזקה" ולכוח השליט בה. משטר לא־דמוקרטי אולי יעיל בשלב ברטאלי של כיבוש וניצול. אך לטווח ארוך מתגלה חולשתו. העצה שיעצו זמנו לבני אדם ללמוד מהנמלה טובה לעצל, אך העתקת אורחותיו של קרנמלים ממושמע לתבונה המודרנית לא תועיל. משטר „חזק" מסוגל לרכז את מאמצי האוכלוסין סביב מיבצע חד־פעמי. לאורך ימים גדול לאין ערוך כוחה של דמוקרטיה בעידודם ובהמרצתם של הכוחות הגנוחים באומה.

בשתי מלחמות העולם, במאה העשרים, נחלה בתחילה המדינה האוטוריטרית נצחונות מופלגים, אך לבסוף הובסה על ידי ברית המדינות הדמוקרטיות (רוסיה, שהיתה בית־כלא לעמים נוצחה במלחמת העולם הראשונה; תודות לעזרת הדמוקרטיה המערבית הטכנולוגיה המפותחת שלה היתה שותפה לנצחון במלחמת העולם השניה.

לאחרונה פורסמו תחזיות מראיגות ברבר יחסי הכוחות הדמוגרפיים בעתיד הלא־רחוק (שנת 2000!) בישראל – בנוסף להצטמקות העם היהודי בתפוצות הגולה. תוספת טריטוריה אינה ערובה ליתר בטחון. פולין העצמאית לא חוקה על ידי ריבוי מיעוטיה הלאומיים. הוא הדין בצ'כוסלובקיה שצידדה למדינתה את אזור הסודטים על אוכלוסיה הגרמנים, ומשם נפתחה דעתה עד כדי חיסול עצמאותה על ידי הנאצים, שהסתערו עליה מבית ומחוץ. מעצמות אדירות נאלצו לשחרר עמים קולוניאליים שמנו מאות מליונים, תרף היותם חולי אתים מול הטכנולוגיה המפותחת של משעבדיהם.

כבר נאמר לא פעם, כי אומה המשעבדת זולתה, אין חירותה מובטחת. זה עלול להיות, חלילה, גורלה של ישראל, אם תספח שטחים מיושבים, והדמוקרטיה שלה תיעצר ליד „הקו הירוק". האוכלוסיה העוינת תהווה „גיס חמישי", שלוחת המדינות האורבות למפלגתנו.

מקוד הציונות המדינית נערך בסכל, שהיה מנת חלקנו

(המשך בעמ' 8)

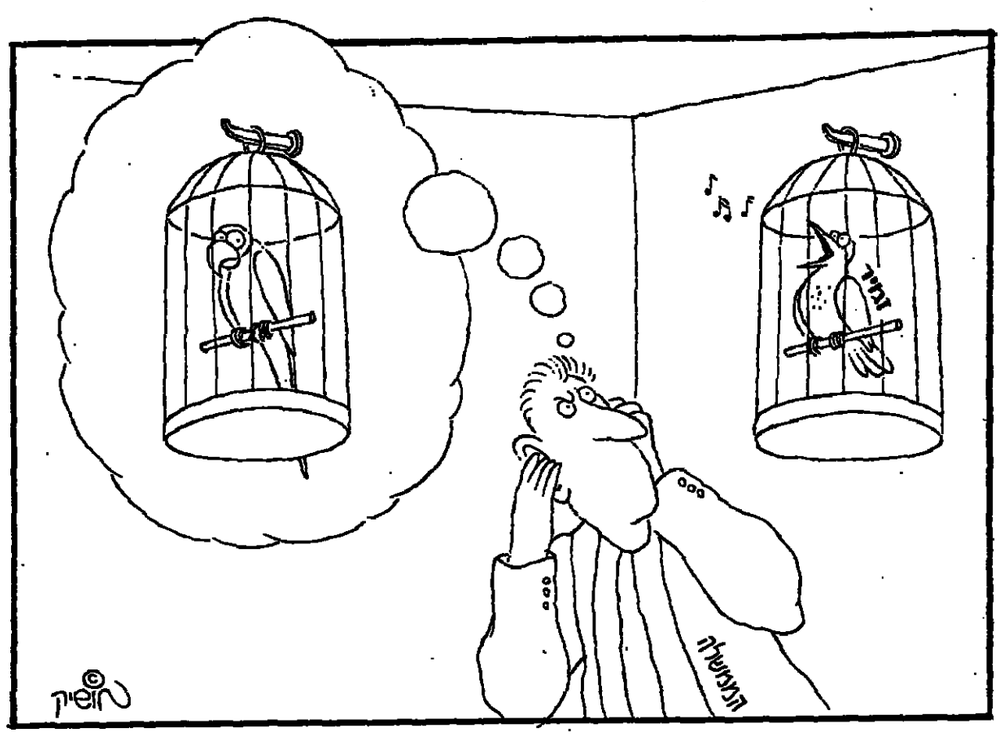


# טוהר המניע והליכי המשפט

מאת אמיר אורן

**כרגיל נאלץ הציבור בארץ להמתין לאמצעי־תקשורת אמריקאי שיבוא ויספר מה שמו של ראש השב"כ ובמה הוא נחשד. בוואשינגטון יודעים להבחין בין סודות אמיתיים של בטחון לאומי לבין צינזור, המיועד למנוע מבוכה מפוליטיקאים ופקידים**

ראשות־הממשלה חוללה שינוי מסויים בשמעון פרס. עד שהגיע אליה היה פוליטיקאי מיומן ומדיניאי בינוני. מיום שנכנס ללשכת ראש הממשלה, התעלה פרס כמדיניאי, אך שקע במיפלס הפוליטיקאיות. אולי כתוכחה נוספת לחוק הכלים השלובים. טיפולו בעימות שבין היועץ המשפטי לממשלה לבין ראש שירות הבטחון הכללי העיד כי פרס עיקבי בחלשתו במימד הנוסף הנדרש מראש הרשות המבצעת, כמושל.

כצפוי התרכז הוויכוח הציבורי במאבק־הסמכויות שבין פרס ושריו לבין היועץ המשפטי, אבל הליקוי החמור שנחשף בפרשה זו במערכת הישראלית הוא ביחסי הממשלה עם שירותי הבטחון והביזון הכפופים לה. בכירי השרים נוהגים כאילו יש להם מה להסתיר וכאילו לא הצליחו להסתיר זאת מהשב"כ, הן משום שקרנותו באיסוף מידע והן משום קירבתו הגופנית אליהם, כנוף המופקר על אבטחת אישים. לראש־הממשלה פרס ושמיר שיקול מתבקש יש להם מה להסתיר וכאילו לא הצליחו להסתיר זאת מהשב"כ, הן משום שקרנותו באיסוף מידע והן משום קירבתו הגופנית אליהם. כנוף המופקר על אבטחת אישים. לראש־הממשלה פרס ושמיר שיקול מתבקש יש להם מה להסתיר וכאילו לא הצליחו להסתיר זאת מהשב"כ. הה„מוסד" דיווחו להם במישרין, כך שמחדל או מעלל בפעולות שירותים אלה מפנה את סימן־השאלה המיניסטריאלי אל מי שידעו והשתתפו בחיפוי או שהעדיפו לא לדעת ולא לפעול נגד ראשי השירותים.

בזמן קצר למדי היינו עדים לרצף של תקלות „מודיעיניות" – חמורות. בהן היו הפעלת ג'נטן פולארד בלב המערך הצבאי־מודיעיני האמריקאי, הידרדר הפזיז של המטוס הבמעט־לובי ומעורבותו של ראש השב"כ במעשים שהולידו האשמות בדבר העלמת ראיות ושיבוש הליכי־משפט. פולארד הרס מה שפרס עמל לבנות בביקורו בוואשינגטון ובאו"ם, ערב לכידת החטוד בריגול: ראש השב"כ השכיח את ביקור מארגרט תאצ'ר אצל עמיתה החוגג. אבל ביקורים שם וכאן הם משניים לשאלת השליטה במכשיר האדיר של שירותי הבין והבטחון. במקום לשלוט בהם, נראה פרס שבוי בידיהם, כאילו אין בשב"כ שר בלי תיק, כדברי וואשינגטוני מנוסה, שזכר את אימת ג'י אדגר הובר וארכיון האפ־בי־איי על נשיאים, נבחרים ופקידים בכירה האמריקאית.

פרס, מסתבר, הוא המשכנו של שמיר (ושל מנחם כגין) באמצעים דומים. לא רק ששמר על מעמדו של אריאל שרון והשאיר על כנם קצר־טווח לממסר של הרגע, אך סבעו להציף ולהתפרץ פי כמה אחר־כך. לו אולצו סגן הרמטכ"ל, אלוף פיקוד הצפון וראש אגף המודיעין בצה"ל להתפטר מתפקידיהם בעקבות סיכסוך עם הרמטכ"ל, היה הציבור זכאי לדעת זאת ולשקלל את המידע בתחושת אמונו בשר הבטחון ובאופן ניהול צה"ל. בקובל שגופים חשאיים יותר מצה"ל מסתירים את זהות בכיריהם ואת עיסוקיהם, אך ראוי שמידע בסיסי על אירועים המכריעים בקביעת נתיבם יתפרסם ויתרום לגיבוש דעת הבוחרים על תפקוד השר הממונה, גם אם הוא ראשון השרים.

כמי שראגתו לאמינותו כבר נעשתה לו אמנות ואומנות כאחת, חייב ראש הממשלה להקפיד גם באמינות השירותים. שב"כ, שראשו חשוד בשיבוש הליכים, פגום קשות בבראו לחקור חשודים שיגרתיים. לוכד העבריינים אינו יכול להיות עבריין־לכאורה בעצמו: „לכאורה" זו תשאר דבוקה בראשו גם – ואולי אף ביתר שאת – אם יוכנע יצחק זמיר כך או אחרת ותימנע חקירה. הסוגיה שהולידה את הפרשה אינה כלל ממין העניין. ראש השב"כ ידוע כמקפיד עם אנשים בקלה כבחמורה, אך כנראה מוציא עצמו וכמה ממקורביו מהכלל. הוא מסוכך עתה לא בגלל מותם של שני פלשתינאים וגם לא – למי שמעיף ילה נעימה יותר – משום שגירסתו של השב"כ בתקירה המתמשכת של מוות זה עינתה קצין בכיר בצה"ל עד צאת זיכרו. המתבטחו של ראש השב"כ בבעה מהתנהגותו ואפשר שזמיר, ומי שמסר לו חומר נגד ראש השב"כ, סבורים שביחתר ממובן אחד של התנהגות זו. לא כל מי שמתייחס בסלחנות להריגת ערבים יעתיק גישה זו מתר גם להמתת ישראלים בידי קיצוניים או בידי שרותים חשאיים, אך מי שמקל ראש בחשד פעילות בלתי־חוקית של ראש שירות בפרשה כזו, עלול למצוא במאוחר שאם קיים מידקם דומה גם במקרים אחרים, תישמע גבובה הרדישה להחלת שלטון החוק בנסיבות שונות. כפי שהסכימו השב"כ, זמיר והממשלה גם יחד בפרשת המתתרת היהודית, אין שוהר המניע יכול לסכל הליכים.

התעקשות זמיר בפרשת השב"כ היא כפרה חלקית על סבלותו לפני חמש וארבע שנים, כאשר נרתע מלהורות על חקירת את ראשי השירותים שמונו בתקופת בגין־שרון ושהיו סייעני הצמד במלחמת לבנון, אלא שבעומדו לפני הברירה שבין חקירה לבין טישטוש נסה, כמו קודמיו, לטשטש. הוא היה מטאטא חדש, אבל כיוון הטיאטוא היה ישן, אל מתחת לשטיח. בפרשת המתתרת ההודיה בשטחים לא ניצב בגין מול הטב"כ, שבראשות אברהם אחיטוב, כפי שהנסיירה אר־התמונה בפשקנות, אלא מול מיצוי החקירה בפרשה הנוכחית. מחיבר במצב אחר ובאברהם אחר, שלום, שלצידו גרחק פרס, טוב משום שמהעבר השני מצויה החקירה, אלא שהפעם השב"כ נחקר ואינו חוקר.

כריגיל, נאלץ הציבור הישראלי להמתין לאמצעי־תקשורת אמריקאי שיבוא ויגאל אותו מיסוריו ויספר לו מה שמו של ראש השב"כ ובמה הוא מואשם. הנגה נלעגת זו, שבה התנהלה מערכה אחת בעילום שם ובעילום פרטים, ואחרת התרגשה בוכות ליקוט מאולתר של מידע בידי מגיסי־תורן ברשת טלוויזיה, שנכשלה בהימור על סידור מ„דון"מכוניות שנשטף בגשם והתיר אותה בלא חומר. מוסיפה על הנזק העייני שנגרם לישראל, בוואשינגטון, הנתונה עתה בקדחת ההדלפולוגיה של ממשל רייגן, ברורה ההבחנה בין סודות אמיתיים של בטחון לאומי לבין צינזור, המיועד למנוע מבוכה מפוליטיקאים ומפקידים. האיפול הוא סיוע באיחור רב, בעצם אחרי שעת האפס, החליטה המפלגה הליברלית לארגן את עצמה. לארגון לקראת מה? שאלה טובה בלי תשובה. לכאורה, גם לשם מהלך האיחוד עם „חירות" מן הראוי שהמפלגה הליברלית תבוא מאורגנת בסגיפיה ובמוסדותיה, שכן האיחוד מבטיח בראש וראשונה שריון ברשימה לכנסת למיכסה מבין חבריה, אך בסעיפי השוליים הוא מרבר גם על איחוד סניפים ומוסדות. רק סבעי הוא שהמפלגה הליברלית אינה רוצה לחשוף את ערוותה הפנים־ארגונית בצעד המיזוג.

מה יכול היה להיות סבעי יותר מהתגייסות כללית למאמץ הרה־ארגון של המפלגה הליברלית? יתמה כל בר־דעת. מסתבר, שההיגיון הליברלי לחוך ובורח השעה לחוד. מרגע שהועבר יצחק מודעי מתפקיד שר האוצר הוא החליט להקדיש את זמנו שהתפנה לארגון־מחדש של המפלגה שהוא יו"ר הנשיאות שלה ומי שנבחר להיות מספר אחד שלה. עמיתיו השרים לא אהבו את פרץ המרץ הזה ופתאום נזכרו כולם שגם הם יכולים לארגן. ייתכן שהיו כופים את עצמם לשותפות למען המטרה הזאת, אלא שתנאי מוקדם להגשמתה הוא בראש וראשונה שיימצאו כולם יחד בארץ, וזה תנאי שהשרים הליברלים אינם עומדים בו.

תביעתו של מודעי, שאותה רצה להעביר חשבוע במועצה הארצית של המפלגתו, שיוסמך לעשות את הרה־ארגון סולו עוררה את המדנים הישנים במפלגתו. מודעי רוצה להיות דיקטטור, קובלים יריביו במפלגה. ואנחנו לא ניתן יד לכך. לפי שעה ביקשו לכופף את ידו בכיוון ישיבת המועצה. ההתכנסות בכפר המכביה הפגינה את שפל המדרגה שאליו הידרדרה המפלגה הליברלית ולא פגעה במודעי. בכל זאת התייצבו לכינוס יותר ממחצית חברי המועצה על אף המודעות בעיתונים על ביטולו. וזה לא רק בגלל העוגות והקפה, שעליהם לא תהיה תפארתו של כפר המכביה.

יצחק מודעי נשמע השבוע פייסני יותר מאשר בעבר, אם כי לא חסך בדימויים מעליבים הן כלפי עמיתיו במפלגה הליברלית והן כלפי בעלת־בריתו „חירות". עם זאת, יסעו מי שידמו כי קיצוץ כנפי הטווס שדבקו בו במשרד האוצר אילף את לשונו והרדים את רוח הלחימה שלו. די בפנאי שמותיר בידו מילוי תפקידו המיניסטריאלי החדש, מצד אחד, והתחזקותו של משה ניסים במשרד האוצר ובעקבותיו ברעת־הקהל, מצד שני, להבטיח דיאלוגים קונטרניים ורוח רעה בצמרת המפלגה הליברלית גם בעתיד.

# „גם לי גם לך לא יהיה"

מאת עליזה ולך

**הטון הפייסני של יצחק מודעי אינו צריך להטעות. הפנאי שמותיר בידו מילוי תפקידו החדש והתחזקותו של משה ניסים במשרד האוצר מבטיחים את המשך המאבקים בצמרת הליברלים**

חצי שנה שמרו הליברלים על „שקט תעשייתי". מותשים מהמאבקים האישיים, שאיימו לפורר את מפלגתם, כרתו בין שלום־בית בהנהגתם, בהמתנה להזמנה של „חירות" למסע את הסכם האיחוד בין שתי החטיבות לכלל מפלגה אחת. ככל שנקף הזמן התחוור לרבים במפלגה הליברלית, ש„חירות" אינה מסוגלת להוציא אל הפועל את הסכם האיחוד בגלל הידיבות בצמרתה שלה. מה שטוב לטועדלכתר אחד ב„חירות" יהיה לרועץ לטועדלכתר אחר.

פרדוקסאלית אפשר היה לחשוב שהאירועים המתרים בחודית „חירות" לפני חודשים וחצי יאיצו בהנהגתה להכניס את הליברלים לביתה. הפגיעה ברימוי של „חירות" בגלל פיצוץ ועידתה, הזכירה את הסיבה להסכם גח"ל המקורי, ב־1965: „חירות" שסבלה מרה־לגיטימציה היתה זקוקה ללוויית מהוגנת כדי להגדיל את כוחה האלקטוראלי. בעשרים השנים האחרונות, ובמיוחד בעשור האחרון, צבר הליכוד כוח בזכות אוהדי „חירות" בעיקר, והמפלגה הליברלית נהנתה מביבודים כלי מאמץ. אילמלא המאבקים הבין־אישיים בצמרת „חירות", שבעטיים מחפשים חלק מהמתמודדים תגבורת גם מן האגפים, יכלה „חירות" לוותר על השותפות עם המפלגה הליברלית לחלוטין, וקרוב לוודאי שלא היה נגרע מכוחה האלקטוראלי. אלא שביזיון הוועידה האחרונה של „חירות" החזיר את הצורך בשותף המהוגן בביכול, הליברלים, אם הם עצמם לא יוכיחו את ההיפך.

הליברלים אינם מסוגלים להתמיד בפרה של אחדות מכובדת. ההרס העצמי הוא קו האופי הדומיננטי שלהם, והמוטו שמשמש נר לרגליהם הוא „גם לי גם לך לא יהיה".

בזמן קצר למדי היינו עדים לרצף של תקלות מודיעיניות – חמורות. בהן היו הפעלת ג'נטן פולארד בלב המערך הצבאי־מודיעיני האמריקאי, הידרדר הפזיז של המטוס הבמעט־לובי ומעורבותו של ראש השב"כ במעשים שהולידו האשמות בדבר העלמת ראיות ושיבוש הליכי־משפט. פולארד הרס מה שפרס עמל לבנות בביקורו בוואשינגטון ובאו"ם, ערב לכידת החטוד בריגול: ראש השב"כ השכיח את ביקור מארגרט תאצ'ר אצל עמיתה החוגג. אבל ביקורים שם וכאן הם משניים לשאלת השליטה במכשיר האדיר של שירותי הבין והבטחון. במקום לשלוט בהם, נראה פרס שבוי בידיהם, כאילו אין בשב"כ שר בלי תיק, כדברי וואשינגטוני מנוסה, שזכר את אימת ג'י אדגר הובר וארכיון האפ־בי־איי על נשיאים, נבחרים ופקידים בכירה האמריקאית.

פרס, מסתבר, הוא המשכנו של שמיר (ושל מנחם כגין) באמצעים דומים. לא רק ששמר על מעמדו של אריאל שרון והשאיר על כנם קצר־טווח לממסר של הרגע, אך סבעו להציף ולהתפרץ פי כמה אחר־כך. לו אולצו סגן הרמטכ"ל, אלוף פיקוד הצפון וראש אגף המודיעין בצה"ל להתפטר מתפקידיהם בעקבות סיכסוך עם הרמטכ"ל, היה הציבור זכאי לדעת זאת ולשקלל את המידע בתחושת אמונו בשר הבטחון ובאופן ניהול צה"ל. בקובל שגופים חשאיים יותר מצה"ל מסתירים את זהות בכיריהם ואת עיסוקיהם, אך ראוי שמידע בסיסי על אירועים המכריעים בקביעת נתיבם יתפרסם ויתרום לגיבוש דעת הבוחרים על תפקוד השר הממונה, גם אם הוא ראשון השרים.

כמי שראגתו לאמינותו כבר נעשתה לו אמנות ואומנות כאחת, חייב ראש הממשלה להקפיד גם באמינות השירותים. שב"כ, שראשו חשוד בשיבוש הליכים, פגום קשות בבראו לחקור חשודים שיגרתיים. לוכד העבריינים אינו יכול להיות עבריין־לכאורה בעצמו: „לכאורה" זו תשאר דבוקה בראשו גם – ואולי אף ביתר שאת – אם יוכנע יצחק זמיר כך או אחרת ותימנע חקירה. הסוגיה שהולידה את הפרשה אינה כלל ממין העניין. ראש השב"כ ידוע כמקפיד עם אנשים בקלה כבחמורה, אך כנראה מוציא עצמו וכמה ממקורביו מהכלל. הוא מסוכך עתה לא בגלל מותם של שני פלשתינאים וגם לא – למי שמעיף ילה נעימה יותר – משום שגירסתו של השב"כ בתקירה המתמשכת של מוות זה עינתה קצין בכיר בצה"ל עד צאת זיכרו. המתבטחו של ראש השב"כ בבעה מהתנהגותו ואפשר שזמיר, ומי שמסר לו חומר נגד ראש השב"כ, סבורים שביחתר ממובן אחד של התנהגות זו. לא כל מי שמתייחס בסלחנות להריגת ערבים יעתיק גישה זו מתר גם להמתת ישראלים בידי קיצוניים או בידי שרותים חשאיים, אך מי שמקל ראש בחשד פעילות בלתי־חוקית של ראש שירות בפרשה כזו, עלול למצוא במאוחר שאם קיים מידקם דומה גם במקרים אחרים, תישמע גבובה הרדישה להחלת שלטון החוק בנסיבות שונות. כפי שהסכימו השב"כ, זמיר והממשלה גם יחד בפרשת המתתרת היהודית, אין שוהר המניע יכול לסכל הליכים.

התעקשות זמיר בפרשת השב"כ היא כפרה חלקית על סבלותו לפני חמש וארבע שנים, כאשר נרתע מלהורות על חקירת

(המשך בעמ' 8)

# נטל ההוכחה ונקיון הכפיים

מאת אבנר תבורי

**מי שידיו נקיות ואינו גזען – אין לא ממה לחשוש. כשם שבתי־המשפט לא יחרצו דינו של מי שחשוד בגניבה אלא אם כן הוכח שהוא אכן גנב – כן לא יחרצו דינו של חשוד בהסתה גזענית אלא אם יוכח שאכן גזען הוא. האם הדתיים המתנגדים לחוק הגזענות אינם סומכים על מערכת בתי־המשפט בישראל?**

הדיון בחוק נגד הגזענות, ופעולת השרולה הדתית בכנסת נגדו, הפכו את המאבק בכחות החושך הגזעניים לפאראסה. כשבודקים את היבטי הפרשה אי אפשר לפטוח על היבט אבסורדי נוסף שלה.

במדינת ישראל, כידוע, יש חוק הקובע כי מי שגונב רכוש של אחר הוא גנב ועל־כן ייענוד עליו, לכשתוכח אשמתו, העונשים שנקבעו בספר החוקים למי שעושה מעשה גניבה. אם אני חושד בפלוני שהוא גנב – ואין זה מעלה או מוריד אם הוא גונב דרך קבע, לפרנסתו, או שגנב רק פעם אחת – אני הופך את חשדי לתלונה במשטרה. בתלונה אני מציין את הפרטים הידועים לי על מעשה הגניבה. המשטרה תפתח בחקירה, תאסוף חומר ראיות, ותעביר אותו לפרקליטות. בפרקליטות יבחנו את עבודת המשטרה ואם יחליטו כי יש ממש בראיות, יוגש כתב־אישום. אפשר אפילו שהפרקליטות תבקש לעצור את החשוד, כדי לא לשבש את מהלך החקירה.

בכך, כמובן, לא תם העניין. לפי הכלל הידוע, שפלוני הוא זכאי לחלוטין, אפילו נעצר, עד שלא תוכח אשמתו בבית־המשפט, מוטלת חובת ההוכחה על, על התובע. במקרה הזה, אני ועורך הדין של הפרקליטות נצטרך לשכנע את השופט כי אכן גנב האיש. עורך־דינו ודאי יפליא לעשות בתיאור חפותו, ובית־המשפט יחליט. על ההחלטה יערער מי שיערער, ועד לבית־המשפט העליון יגיע.

עד כאן הדברים ברורים. אינני מעלה על דעתי שמישהו ינסה לטעון, למשל, כי עצם קיומו של חוק נגד גניבות ושיבוצו בספר החוקים של מדינת ישראל, יש בו משום הטלת כתם על הציבור כולו, בחינת „עם ישראל גנבים".

אולם בעניין החוק נגד הגזענות ואני הייתי חושד בפלוני שעבר עבירה על החוק – ברדשה שנשא בבית־הכנסת, למשל, אמר דברים שלפי הבנתי יש בהם משום עבירה על החוק והטפה לגזענות – היה עלי להפוך את חשדי לתלונה במשטרה. המשטרה צריכה היתה לחקור, לאסוף עדויות ולהעביר את החומר לפרקליטות, וזו צריכה היתה לשקול אם חומר הראיות מצדיק הגשת כתב־אישום נגד האיש. נטל ההוכחה מוטל עלי ובית־המשפט יחליט, אם יש ברברים שנאמרו משום עבירה על החוק או שהתובע הוא אמתם טרדן והביעתו קנטרנית. הדברים יגיעו מן הסתם עד בית־המשפט העליון, שם תיבחן „כוונת המחוקק". אם יחליט בית־המשפט בערכאה נמוכה כי פלוני עבר עבירה, הוא יגמה לטעון בבית־המשפט העליון שהדברים שנשא במסגרת דרשה דתית, יש בהם רק לבאורה משום עבירה על החוק. שהרי כוונת המחוקק היא להלחם בהטפה לגזענות ואילו הוא אמר דברים שמשתמע מהם מה שמשתמע, אבל לא היתה בהם כוונת הסתה – ולכן אין בהם עבירה.

בית־המשפט העליון ודאי יקבע פסק הלכה עקרונית בעניין הזה, שישמש תקדים בדיון בנקודה שלגביה הדתיים חרדים כל־כך והוא, שקריאת סקסט שיש בו משמעות גזענית (מה לעשות, יש כזה) לא מתוך כוונה להטיף לגזענות לשמה, אין עונש מאסר בצידה.

בעניינו של הגנב הדברים מובנים מאליהם, שהרי הבל הוא ענין של נקיון־כפיים. מי שידיו נקיות ואינו מתפרנס מגניבות, אינו חושש, אפילו נדמה למישהו שהוא ליסטים.

גם בענין החוק נגד הגזענות צריכים הדברים להיות מובנים מאליהם. מתוך אותה גישה של נקיון כפיים. מי שידיו נקיות ואינו גזען, אין לו ממה לחשוש. כשם שבתי־המשפט לא יחרצו דינו של מי שחשוד בגניבה אלא אם הוכח מעל לכל ספק סביר כי אכן גנב הוא, כן לא יחרצו דינו של חשוד בהסתה גזענית, אלא אם יוכח מעל לכל ספק סביר שאכן גזען הוא.

מכאן, שהדתיים או שאינם סומכים על מערכת בתי־המשפט בישראל שתדע להבחין נכוחה ולפסוק משפט צדק, או שהם באים לדיון הזה וידיהם אינן נקיות, ומתוך חשש שיש דברים בגו הם רוצים למנוע את קבלת החוק (גם ארגון גנבים ארצי, אילו היה כזה, היה מנסה ודאי לפעול למען ביטול החוקים נגד גניבות).

האפשרות הראשונה מקוממת, אך לא בלתי־צפויה, וכבר נשמעו טענות כאלה במקרים שבהם תלמידי חכמים נעצרו והואשמו בשריפת תחנות אוטובוסים או בהפגנות בלתי־חוקיות. האפשרות השניה מסלידה ממש. כך או כך, אוי לה לאותה בושה.

**מי שידיו נקיות ואינו גזען – אין לא ממה לחשוש. כשם שבתי־המשפט לא יחרצו דינו של מי שחשוד בגניבה אלא אם כן הוכח שהוא אכן גנב – כן לא יחרצו דינו של חשוד בהסתה גזענית אלא אם יוכח שאכן גזען הוא. האם הדתיים המתנגדים לחוק הגזענות אינם סומכים על מערכת בתי־המשפט בישראל?**

# בית עלמין אוקרשקפיצה

מאת יעל דיין

גם בקרב המחייבים את הרוסציה, ובוודאי בין אלה המתפשים עדיין עילה מתאימה להפר אותה, אני חשה באווירה קשה, דכאונית ועצובה. נכון שחילופי ראשות הממשלה לא יהיו סיבה לחגיגה במפלגת העבודה, אך בין לא לחגוג מראש לבין להתאבל ולעטות שק מראש, יש עוד כמה דרגות התיחסות.

לא מוקדם מדי (אומרים לי – דיה לצרה בשעתה) ומצידי – במידת הכיפות יומית – לבחון את החילופים בחינה מדוקדקת, ובעיקר – להתכונן כראוי לקראתם.

אנחנו חייבים לצאת מהנחה שכל תחומי האחריות המשותפים לפרס ולשמיר יישארו כך. מותר גם לצאת מהנחה, ולהחזיק בה כל עוד לא תופר, ששמעון פרס אינו מפנה אף שעל במגרש המשותף הזה, ואין זה משנה באיזה תיק הוא מחזיק. בתוקף ההסכם, ולא פחות מכך בתוקף אישיותו המאפשרת קידום עניינים בכל התחומים, „המגרש המשותף" כולל את כל תחומי הכלכלה והפנים, חברה, רווחה ותרבות. תחום ההספה של ראש הממשלה במישורים אלה נולד מהסכם והורחב לא מכוח השררה והמעמד – ואיני מזלזלת באלו – אלא מכוח כישורים, אמינות ופתיחות.

התחום ה„חדש" שסמעון פרס יופקר עליו לא יגזול אותו או ירחיק אותו מזירת ההתרחשויות הפנימית, בוודאי לא מבחינת לוחזמנים. נצא גם מהנחה שסמעון פרס יהיה שר־חוץ אפקטיבי יותר מיצחק שמיר, ושבחשבון ארבע השנים – יצחק שמיר יהיה ראש־ממשלה אפקטיבי פחות משמעון פרס.

אחרי הרוסציה יהיו שרי „העבודה" מופקרים על ת־קי הרוץ והבטחון, ואם עד אז תוכח ההבראה הכלכלית כיציבה ותניב פירות צמיחה, זו תהיה השעה לטיפול אינטנסיבי ואולי בר־תוצאות בתחומים אלה לקידום השלום ומניעת מלחמה תוך שיפור אמצעי הבטחון, הישגי הבטחון והרגשת הבטחון.

אני מקווה שצוות מתאים בראשות ראש הממשלה מתכנן כבר היום את מערכת הפעילות שלו כשר־חוץ במצב־רוח אופטימי, לא כמובלים לציונק או מיזעים לגזרות, אלא בראיה רחבה ורבת־מעוף. מלבד קיום תהליך השלום תהיה כאן אפשרות לפריצה אמיתית של דרכים שנסתמו. העולם השל־שי, סין, מרכז ודרום־אמריקה, אולי ברית־המועצות... החיאת הקשר עם העולם היהודי, פיתוח קשרי מסחר ותרבות וידע ומידע, העמדתנו מחדש על המפה העולמית והיהודית. לא דברים של מה בכך, ולא פרוגנוזה של תקופת דעיכה. אלה ממקורבי ראש הממשלה המתייחסים אל ימיו במשרדו הנוכחי במושגים של „אוזך חיים בשלטון" אינם עושים אתו חסד. הם יטיבו לעשות, אם יתרכזו בהעשרת התכניות והיזמות לשנתיים הבאות, בהכנה לנסיקה רבת הישגים ולא במצב־רוח של לפני סחרור והתרסקות. בפרפראזה – תנו לשמעון פרס נקודת משען חיצונית – והוא יוכל להזיז את העולם.

כפי שהדברים מתגלגלים, ובחלקם מתעכבים עכשיו, נראה לי חשבון של ארבע השנים, במציאות ולא לצורך בחירות – שנתיים ראשונות של הישגים בתחומי פנים וכלכלה, ושנתיים אחרונות, הישגים ואפילו גרולים וחשובים בתחומי קידום השלום, חוץ ובטחון – מאון לא רע. הוספ עליו את האמינות שבקיום הסכמים שהם לרצון העם.

# יקור המסובסדים

מאת אהרן גבע

הטקר האחרון של הוצאות המשפחה נערך ב־80 1979. הלשכה־המרכזית־לסטטיסטיקה פנתה למשפחות משכבות שונות וביקשה מהן לרשום כמה הוציאו למזון, לתחבורה, לאחזקת הדירה וכו'. אבל מאז עברו שנים רבות, וחלו שינויים בהוצאות המשפחות לצרכים שונים, ואין אנו יודעים מה הם.

אשתקד התכוננה הלשכה־המרכזית־לסטטיסטיקה לערוך סקר חדש. ערכו הכנות יקרות לעריכת הסקר, אולם מסיבות שונות, הוא נדחה לשנה זאת. אם אכן יערכו השנה את הסקר, יהיה לנו בינואר 1988 סל חדש – אומר יוסף תמיר, סמנכ"ל הבטוח

# מכתבים למערכת דבר

## על מפגשים ו„נישואי תערובת"

הופתעתי לקרוא במקום זה, ביום 28.4.86, את מכתבה של ידידתי הטובה ד"ר יפה אלתר־פינברג מקרית־חיים, תחת הכותרת „נישואי תערובת". בו היא מתווכחת עם בנימין רחנבלט מקיבוץ משמר השרון, שכתב גם הוא מכתב ל„דבר", שנדפס בעתון ביום 30.3.86, על נושא המפגשים היומיים בין תלמידים יהודים לתלמידים ערבים בישראל. ידוע לי שהרבה יהודים טובים בארצנו, מתוך אי־רצון לראות את המצב לאמיתו ולהתחמק מהבעיה, חושבים כמוה. לכן יודשה נא לי להביא את עמדתי ומחשבתי בנושא הנ"ל, ואבטא בענין זה את אשר בליבם של רבים בישראל הדואגים כמוני את הדברים.

עיקר הבעיה היא בחינוך השונה אשר מתחנכים בו הילדים משני העמים בארצנו. חינוך בבית ובחוץ, באמצעי התקשורת ובבית הספר. הילדים היהודים מקבלים לרוב חינוך קוסמופוליטי, הומניסטי ודמוקרטי, לאהבת הזולת והזרים, חינוך למוזכיחם לאומי, כביכול „קידוש השם" במובן הפסיבי של מושג זה. תודעה לאומית אקטיבית אין כלל בחינוך שלנו. לעומת זה, אצל הערבים בכל ארצות ערב אשר סביבנו, וגם אצל הערבים הגרים בתוך ארצנו, החינוך הוא לאומני קיצוני, בהדגשה של עליונות ואגוזה לאומנית גזענית. התודעה הלאומנית היא אצלם חזקה ושורשית מאוד, הם חיים עדיין את חווית המשכיות כיבושי האיסלאם במרחבים גדולים על כדור הארץ וכו'. לכן כל מעשה תוקפנות כלפי העם האחר – למצוה יחשב להם. קראתי בעתון בשעתו, בענין רצח הילד רני כץ בחיפה, שנערים ונערות ערבים הריעו לרוצחים ע"י בית המשפט כאילו הזו אלה גיבורים לאומיים, המבוגרים עודדו אותם בתוך בית המשפט. כך נהגו הם בעיר יהודית ואיש לא הגיב, והרבה דברים דומים היו בבתי משפט בישראל.

מכתב למערכת חייב להיות קצר, על כן לא אוכל להרבות דברים והסחות. אבל ידוע לי על מפגשי נוער יהודי־ערבי שהיו עוד לפני היזמה של משרד החינוך בענין זה. הערבים באו לעימות מוכנים היטב על ידי מחנכיהם (כל מפגש כזה הוא עימות), ותוקפים בשאלות מתגרות, ובהפגנת יחס עויין ומאשים, והיו איתנים בעמדתם הלאומנית הנוקשה, שהיא תודעת האימפריאליזם הערבי הכובש. לעומתם הנוער היהודי לא היה מוכן כלל לעימות זה, והיה מגיב בגימגום ובהתגוננות פסיבית, ואף מתוך הרגשת אשמה.

ואשר ל„נישואי תערובת". למעשה אין „נישואי תערובת" בארצנו, יש רק כמה אלפי יהודיות שנישאו לערבים, אין ערביות שנישאו ליהודים. כי אם נערה ערבית כבר יוצאת מהבית, ואם אפילו תעז להתקרב קצת אל יהודי, אין ספק מה תהיינה התוצאות, צפוי לה מוות אכזרי ללא רחמים. אבל זה לא גזענות, להם זה מותר וטבעי, זה נהיה כבר לספורט ערבי לאומי, לצוד נשים יהודיות (גם לאנוס נשים יהודיות). במקרים רבים מציג הערבי, הדוכר עברית, את עצמו כיהודי, ורק אחרי שהרומן התהדק והתחזק – הוא מגלה לה את האמת. מספרים שרבות מנשים אלה מתחרטות לאחר זמן, כשלא הסתגלו לאורח החיים הפטריארכלי ולמעמד האשה במשפחה הערבית, אבל הדבר כבר אינו ניתן לתיקון, ואין מי שיעזור לאלה לצאת מן המצוקה. כאן יש לזכור את העובדה הפשוטה, שנשים יהודיות אלה תולדנה ילדים אשר יתחנכו להיות אויבי ישראל, ועם־ישראל הקטן יצא מופסד עוד יותר לעומת אויביו הערבים, שהם רבים ועצומים במספרם וב־מרחביהם ובעוצמתם הלאומנית.

אם עתיד קיומו של עם ישראל אכן יקר לנו – אסור לנו להתעלם מכל זה בהכרזות פנאטיות על „מפגשים", שיפתרו לנו את בעיות העימות בינינו לבין הערבים השואפים להשמידנו. „מפגשים" אלה רק יחריפו את המצב.

יוסף ארגמן
חניתה

## לבדוק בטרם מחליטים

לא ייאמן, כמה האיוולת חוגגת אצלנו. רצה ראש העיר של רמת גן להתנקם באותם 50% של תושבי אוסטריה שהצביעו בעד ולדהיים, והיכה בצדיקים שביניהם, כאותו הגיבור שרדף במקלו אחר העכבר וחבט בכלי בדולת: ראש העיר גזר על תערוכת יצירותיו של ארנסט דה־גספרי, אחד האמנים הידועים בעולם, שיצירותיו מפארות מוזיאונים ותערוכות באירופה ובאמריקה.

ראוי היה, שראש העיר של רמת גן יתעניין קצת בביוגרפיה האישית והאמנותית של יוצר זה, בטרם יחליט את החלטתו המבוישת. אילו עשה כן, היו מתגלות לו שתי עובדות חשובות. האחת, שאפילו מבחינת „הדם" אין בדה־גספרי פגם אוסטרי־גרמני, שהרי הוא איטלקי במוצאו ובן־אחיו של דה־גספרי, ראש ממשלת איטליה, האנטי־פאשיסט, לאחר מלחמת העולם השניה. השניה, שארנסט דה־גספרי הוא מהלוחמים האמיצים היום באוסטריה נגד האנטישמיות, ויצירותיו הגדולות רוויות אהבת אדם. ולא זו בלבד, אלא שבאחדות מעבודותיו הוא מנציח את אומץ־לבם של אותם האוסטרים המעטים שהעזו לשחות נגד הזרם והשליכו את נפשם מנגד. בקיר־סגרפיטו בכניסה לכנסיה מימי הביניים בעיירה שביער הווינאי, הנציח בהבעה מרשימה את אותה האשה שסיכנה את חייה במשך תקופה ארוכה, בהחביאה קבוצת יהודים בחצר ביתה.

אינני יודע את מידת התעניינותו של ראש העיר רמת גן במדעי היהדות. אבל את דה־גספרי הכרתי אשתקד, בישבו יחד שלושה ימים רצופים בכנס מדעי לזכרו של הרמב"ם, שאירגן פרופ' שוברט, ראש המכון למדעי היהדות באוניברסיטת וינה. גם כאן התגלתה לא רק מעורבותו ביהדות, אלא גם אהבתו הגדולה לישראל.

אין לי אלא לברך את סדי קולק, שהציל אותנו מחילול כבודנו ברבים.

ד"ר מאיר איילי
יפעת

## הסבים הביטו אלינו

יום זכרון לשואה ולגבורה. משדרים קשים ומועזעים במשך כל היום. להזכיר וללמד את אלה שלא עברו את התקופה ההיא ולעורר את מצפוננו ביחס לעבר, להווה ולעתיד.

בין משדרים ובין סרטי טלוויזיה שומעים בחדשות כי החלט לפתוח את בתי הקולנוע בשבתות גם בחיפה. ואחרי כן מראות קשים של יהודי אירופה לפני רציחתם, מסיבה אחת ויחידה – כיוון שהם יהודים. קלסתרי פנים של אמהות וילדים וכל אחד מאתנו הסתכל היטב, רוות פוליטי, באותה המידה שהוא תומך במשטרים הרומסים זכויות האדם. חבל שאנשים אכיצים כאנטולי שצ'ראנסקי, נופלים לידי פטרון מפוקפק הפועל למען יצירת בעיה, כדי שיוכל ליהנות מפירותיה.

אפשר שישראל תקבל נתח עולים מן הנוערים ברוגה. חבל שהנהגה העיקרי הוא תנועת התחיה וגוש אמונים הרומסים את זכויות האדם ברגל גאווה. גם כוחם של המחזירים בתשובה בישראל יגבר. אין זה מאבק קלסי לזכויות האדם.

יצחק חסון
רמת אביב

## פטרון מפוקפק

תמונת שצ'ראנסקי אצל רייגן אינה עשויה ללבב כל אדם שלא איבד עדיין את יושרו האינטלקטואלי והפוליטי. לרונלד רייגן ישנה אובסיה אחת: לפגוע בברה"מ בכל דרך אפשרית. לשם כך הוא מוכן להיות אפילו פטרונם של מגיני זכויות האדם בכל מקום שיש לו

## להגן על לא מעשנים

בעוד החוק אוסר על עישון באוטובוסים, מוניות ובמקומות ציבוריים – מרשה הנהלת רכבת ישראל לעשן בקרון במקומות השמורים. פניתי להנהלת הרכבת וביקשתי להקצות קרון שמור ללא מעשנים. נעניתי כי אין אפשרות לתת יותר מקרון שמור אחד. על כן ביקשתי להקצות בקרון שמור זה מקומות נפרדים למעשנים וללא מעשנים כמו במטוס, ונעניתי כי ההצעה איננה מעשית.

אין זאת, כי הנהלת הרכבת מצפצפת על בריאות הציבור ועל החוק ומסרבת להתחשב בסבלם של הלא־מעשנים, כאשר קומץ מעשנים מזהמים את האוויר, והופכים את הנסיעה בקרון השמור לבלתי־נסבלת.

עמירם חרלף
חיפה

## מפעל הפיס והטלוויזיה הלימודית

התבשרנו שהטלוויזיה הלימודית תקרין לבנינו ולנו את ההצגה בהמשכים „הגרלות הלוטו"... אם חסר היה „טעם" לק"ן טעמים לקיומו של מפעל הפיס בא משרד החינוך והשליחם ובעצם למה לא? הרי נוסף לכך שמפעל הפיס הופך עניים ל„עשירים" הוא גם עתיר „מצוות" כגון: בניית בתי־ספר, בתי־כנסת, מקוואות ועוד. תגידו, מצוות הבאות בעבירה, אולי, אבל אם נתחיל לפשפש בתכלת העבירות המולידות לנו „מצוות" מי יודע כמה מהן יעמדו במבחן

ה„סטאטוס־קוו" (קרי: הקבים של החזון) ואז אנה אנו באים...

אגב, אם כבר אז כבר, תעשה נא הטלוויזיה הלימודית עוד צעד קדימה ותקרין עוד תמונה מהחיים שלנו: את הצטופפות האנשים על יד דוכני מפעל הפיס בימי שישי, בסוקרם את לוח הזכיות של הגרלת הפיס ואיך שהם זורקים לסל את כרטיסי האכזבה בהערות קולניות כמו: רמאות, פשע מאורגן בחסות המדינה ועוד. „הערך הנקוב" של ההערה נע לפי ערכם הכולל של הכרטיסים שביד.

מה דעתכם על ההצעה שלי? אני חייב להדגיש שלא „באתי חשבון" עם מפעל הפיס על שלא עשני מילונר, כי לא עשיתי לי „מנהג קבוע לקנות פיס כל שבוע" ואם אני כבר קונה אז רק כדי לא לנתק את כל הקשרים עם ה„יצר הרע" בלי איושהו ליצקב' עם מפעל הפיס...

צבי אבליעזר
ירושלים

## המשבר בתיירות

טבריה, כאחת מערי התיירות החשובות בארץ, נכנסה למשבר רציני בענף זה.

בתי המלון שהיו מלאים בחודשים אפריל – יוני, היו במצב ריקים השנה. יש ביטול סוטאלי של תיירות מארה"ב וביטולים רבים מארצות אירופה.

בתי־המלון צמצמו במספר ניכר את צוות העובדים והפכו להיות מובטלים, ובודאי יקבלו דמי אבטלה.

יש להניח שהמצב דומה בכל ערי התיירות בארץ. בתי־המלון בעידנו עובדים כיום על הפסדים ניכרים וכמה מהם שוקלים את האפשרות לסגור, עד יעבור זעם. מימוש הדבר יוסיף עוד אלפי עובדים למעגל המובטלים ומקבלי דמי האבטלה.

ההצעה בדבר חקיקת חוק הנופש מתבקשת מאליה היום ובדחיפות. מאות אלפי העובדים, במקום לקבל את דמי ההבראה, ינפשו בערי הנופש שלנו, בתי־המלון לא ייסגרו, הממשלה תשלם פחות דמי אבטלה, הממשלה תחסוך מסבע זר. זאת ועוד, ימנע תסיסה בקרב המובטלים ובני משפחותיהם.

א. ענתבי
מזכיר העיר

## בדיחה סרת־טעם

ברצוני להוסיף את תתימתי למתאתר־דעזוטו של אמנון דנקנר („דבר" 9.5), „מהשואהריזיון" – החידון הטלוויזיוני שנערך בנושא השואה, בערב יום־השואה.

באשר קראתי בלוח המשדרים שבעתון על קיומו של משדר שכזה, מיהרתי להיזכר בתאריך, וגיליתי שהאחד־באפריל היה כבר לפני למעלה מחודש. כאשר הוקרן המופע הנ"ל, לא ידעתי מה לעשות עם עצמי מרוב בושה חוזרה.

אכן, מסתבר שהמציאות עשויה להיות אף גרוטסקית מהבדיחה סרת־הטעם ביותר.

שונית כהן
רמת־השרון

## המשבר בתיירות

אולי אחרי עשרות שנים עוד נראה את, אחות, דוד או קרוב משפחה. וכשתם הסרט, בולסות דמויותיהם של הסבים עטורי הזקנים וחובשי הכובעים, הרחת פנים המזכירים לנו עולם שאיננו עוד.

אף שהכרתי את סבי ולא דמות מזרח־אירופית הייתה לו, נדמה לי שכל אחד מהזקנים שהועמדו בשורות כדי לצלמם לזכרון העם הנשמר בידי הצורדים, כל אחד היה סבי, מהם צמחתי, ירשתי את יהדותי, את אהבת ציון וכל המורשת שהורישו לנו. האם לא הוצגו בפנינו כדי להזכיר לנו, כי עמנו שונה מעמים אחרים?

הנה אנו, שנתנו את השבת לעמי העולם לפני אלפי שנים, הולכים ודורסים כל מה שהיה יקר לעם זה. השבת הפכה מולה חול. האם איננו מעמידים פנים כשמקרינים את דמויותיהם של הסבים כדי להעלות את זכרם?

יהודה אריאל
בחריה

## מפעל הפיס והטלוויזיה הלימודית

## טוהר המניע והליכי המשפט

(המשך מעמ' 7)

הרמטכ"ל דאז, רפאל איתן, בעקבות מידע על מעורבותו לכאורה בעבירות חריגה מסמכות בפעולות צבאיות מעבר לגבול. יתכן שחקירת „רפול" אז היתה מערערת את השילוש בגד־שרון־איתן, שבלעדיו לא היתה מלחמת לבנון. ערב המלחמה נמוג זמיד בפני־בגין, אף שגם מחילה בדיעבד של ראשי ממשלה (שהיה בזמנם של המעשים האמורים גם שר הבטחון) אינה יכולה לטהר שרץ משפט. עונש פיוטי הוא לפרס, המבקש עתה לחפות על ראש השב"כ ומגלה שמה שעלה בידי בגין מתפורר בין ידיו.

בעומדו ברשות עצמו מוכיח פרס, גם אחרי רבע מאה, שאסור היה להאמין לו כשהצטרף לדוד בן־גוריון בתביעה למנוע מצוות שרים להחליט על הליך שיפוטי. בן־גוריון לא היה חף מהתחסדות, אך הבין שבעימות בין יועץ־משפטי־לממשלה ה„דוד הליכים" (יעקב שמשון שפירא), לבין ראש שירות מודיעיני החשוד בעבירות, מוטב למדינה שיגבר היועץ. רוממות בן־גוריון נטמעת תדיר מגרונו של פרס, אבל בשעת מבחן הוא בוגד באילוו ובעקרונותיו.

## בין ציונות לדמוקרטיה

(המשך מעמ' 7)

בארצות בלתי־דמוקרטיות. כלום יעלו ויבואו לישראל בלתי־דמוקרטית יהודים מארצות, שבמוקדם או במאוחר יתנערו ממשטר בלתי־דמוקרטי? ישראל היא עניה במשאבים ובחומרי גלם, ועיקר כוחה בפוטנציאל היצירתי של עמה. כיצד יוצא פוטנציאל זה מהכוח לפועל בלא דמוקרטיה פוליטית ותרבותית, סוציאלית וכלכלית?

זאת ועוד. רבים מטובי הצעירים היהודים בתפוצות היו מאז ומתמיד מעורבים בתסיסה הרעיונית ובתנועות חברתיות, שהתחוללו סביבם. בישראל פשתה בשנים האחרונות וכריחה מאידיאולוגיה, ולחלל הריק פרצה לאומנות שחצנית, אנטי־דמוקרטית: ויש מבקשים פתרונות פשטניים, שאינם מבטרים מוצא קונסטרוקטיבי לא לנו ולא לשכנינו. כלום תהיה ישראל אכן שואבת לצעירים היהודים בתפוצות, הסולדים מריאקציה אנטי־דמוקרטית, הכיסופים לכוח שתלטני אינם אלא גילוי של חולשה פנימית, מהותית. אבותיה־ביסודה של הציונות חזו לא רק עצמאות ממלכתית אלא מדינה, שתושתת על אדני דמוקרטיה פוליטית וסוציאלית, ברוח המורשת היהודית האוניברסלית. שלילת הדמוקרטיה מנוגדת לציונות, ולא תאפשר הגשמתה.


הודעה המקומית לתכנון ולבניה
העיר חיפה
הודעה עליה סעיף 149,
לחוק התכנון והבניה
תשכ"ה – 1965

ניתנת בזה הודעה כי הגשה בקשה על ידי ישראל את מורת דיזנגן – לאשר הוצאת צבע סופי בקומת הקרקע ובחזיתות בבית בחלקה 648 ובספר 650 הלקה 83 בגוש 11661 מפרק־חיפה.
הבקשה מיועה בבלילה לדרוה הקרבי כל 1.0 ב' בקומה א'.
אפשר לעיין בבקשה במחלקה לפיקוח על הבניה, בבית העירייה, רחוב באליק 3, חיפה, בימים א', ג', ה' בין השעות 08.00 – 11.30. המעוניין להגיש הגנגדות לבקשה, יפנה לפי הכתובת הנ"ל, תוך שבועיים מיום פרסום זה.

אליעזר יעקובין
מהנדס העיר

טבע חטשיות
פולאצטיות בע"מ.

תל־אביב
לב העיר – אחד העם 69 – 613626
כיפת הזהב כללית – אבסנרים 7 – 225142
ירושלים
מרכז תולים – שמואל 5 – 223141
חיפה
ב. אליעזר – בבר מאיר 6 – 511707
פתח־תקוה
ריפת תולים כללית – הרים עזיר – 905271
בת־ים – יבנאל
רמת־יצחק – ירושלים 96 ריב – 777506
בת־ים – תולים
אחדות – הנפיר 52 חולון – 689153
הרצליה
כללית – בני נשה – 452381

מרכז מרכזי בלתי
בה הוצת תולים הכללית הבוטר אינטרבוצה על בדאות תוצת תולים של הסתברות, בתי־תולים, עזרה ראשונה, בדאות הפתוחות בשבת ובב וכו' אינטרבוצה על הנתונים הנמצאים בישראל.

בתל־אביב
בנים א' עד ה' ב־8.00 בבוקר עד 20.00 בערב. בנים ו' ב־8.00 בבוקר עד 15.00 אח"ב – ☎ 03'433300, 03'433500.

בדאות שרים
הנהלת ראשונה
אזור תל־אביב
יום בר־כוכבא 49 ת"א – 03'284649
בנים אחד בין 21.00 עד 23.00, בנים ו' ערב יום בין 18.00 עד 24.00. בשבת יום – בין 15.00 עד 21.00.
חיפה
רחוב דגניה 26, טבעה ג' – 04'523566
יום יום מחל עדכון שבתות יום בין 20.00 עד 23.00.

אלמקס
רכב החשפחה!

לחברים המזמנים
למועצה הציבורית
להנצחת ישראל גלילי
ישיבת המועצה
תתקיים היום, יום ד',
28.5.86, בשעה 14.00
אצל יורי הכנסת בירושלים.

הודעה המקומית לתכנון ולבניה
העיר חיפה
הודעה עליה סעיף 149,
לחוק התכנון והבניה
תשכ"ה – 1965

ניתנת בזה הודעה כי הוגשה בקשה על ידי – אגודת העיתונאים – לאשר בריבוי סיטר יעוד והמדה שיפוט ודרג המקום לבעוזן ברחוב ירושלים מספר 23 חלקה 48 בגוש 10862 הדר־הכרמל.
אפשר לעיין בבקשה במחלקה לפיקוח על הבניה, בבית העירייה, רחוב באליק 3, חיפה, בימים א', ג', ה' בין השעות 08.00 – 11.30. המעוניין להגיש הגנגדות לבקשה, יפנה לפי הכתובת הנ"ל, תוך שבועיים מיום פרסום זה.

אליעזר יעקובין
מהנדס העיר

עירית ירושלים
הודעה המקומית לתכנון ולבניה
בזה
הודעה לפי סעיף 149
לחוק התכנון והבניה
תשכ"ה 1965 (להלן: החוק)
בב 83/709.
ניתנת בזה הודעה בהתאם לסעיף 149 לחוק כי מר ה' אורי סיקו (להלן: הבקש) הגיש לועדה המקומית לתכנון ולבניה (להלן: הועדה) בקשה להתרת הסלה בגוש 159 חלקה 62/155 בשדה סב בית הר חם בירושלים הידועה: הקלה מאחרי הבניה בשעור של 0.77% לחוק 19.04 כל מעל המותר 50%.
את הסתגדויות להגנות הסלה הנ"ל אפשר להגיש תוך שבועיים מתאריך הודעה זו לועדה המקומית לתכנון ולבניה בהתאם לחוק.
ניתן לעיין בתכנית המוצעת בשעות בכל יום פרט ליום ו' בין השעות 11.00 – 14.00.

אברהם בהלול,
מנהל מחלקת הבקרה
ליד הועדה המקומית
לתכנון ולבניה

הודעה
כל מי שיש לו תביעות מגד עמנו של הבנוה סיטבן שריבר ז"ל הנ"ל 01379972 שנפטר ביום 30.1.86 מתבקש להגישן למשרד הנ"ל בתוך אחד העם 42 תל־אביב, תוך 90 יום מהיום.

אבי הנבנה ע"ל
מנהל הקבלן


# טלוויזיה

5.30 שמיניות באויר.
6.30 קיצור החדשות (ערבית).
6.32 בחרנו לך – מבחר שירים וריקודים (ערבית).
7.00 חקלאות היום – סרט על „תרבית רקמה", ריבוי צמחים בדרך מדעית, כדי לקבל שתיל משובח מבחינה גנטית, הסר וירוסים או מחלות; הנדסה גנטית מה? תרומתה לחקלאות כיום והאפשרויות הגלומות לעתיד. משתתפים: פרופ' יונתן גרסל, מכון וייצמן למדע, ד"ר עליזה ורד, הפקולטה לחקלאות, ד"ר חנוך זוסניק הפקולטה לחקלאות; פינת החדשות, לחקלאי מן השדה (תרגום לעברית).
7.30 חדשות (ערבית).
8.00 כותרות מבט.
8.02 „בין הכוכבות" – מנוה עמוס ארבל.
8.30 „תצפית" – עניני מדע, טבע ודפואה: חידושים בטיפול בשיניים, בשמלות שיניים, עששת והדרכים להימנע ממנה, על הפלואור בהגנה על השיניים ועוד. מנחים: פרופ' יורם לס ויעל דן.
9.00 מבט לחדשות.
9.30 מוקד.
10.05 „מחר יאיר השחר"
11.45 חדשות.

# טלוויזיה לימודית

08.15 ארץ מולדת: מבוזה ובים למולדת.
08.40 אנגלית ו'.
09.00 מדעי הטבע ויסודיו: בני שועלת הסרטר.
09.20 אנגלית ו'.
10.10 מדעי הטבע ה–ו': שיטור מזון.
10.30 פרפר נחמה: ניד.
11.00 חשבון ו': קפסיון האף וקפסיון גרף.
11.15 הלו ישראל.
11.30 קסת ועגה: סוד הבוחרות.
12.00 אנגלית ח'.
12.25 אנגלית י'.
1.00 מדעי הטבע והסביבה עליונה: שפה חיה.
2.00 גלמוד: על חיים ופעלו של לודר גלמוד.
3.00 האוניברסיטה הפתוחה: מבוא למדעי הדתים: עיון בהמשמות נילאי הגן.
4.00 בלי סודות: שחזק 2.
4.20 פיצוחים: שעשועון טלוויזיה נוסא פרסים.
4.45 כלכלה: קדמה בכנולוגיה.
5.00 ערב חדש. מנחה: גרעון ריימר.

# רדיו

## קול המוסיקה

07.07 יב. באך: קונצרטו בסי במול בביור לצ'מבלו ולתזמורת. וב. ברטון: תזז. הסיפס. רים רשר"ס. ברטון: פרוקופייב: „אלאונורה" (ו. דלוזה, גבל).
07.30 שחרית מוסיקלית – מוצרט: קונצרטו לפסנתר ותזמורת בסי במול בבור ק. 428 ופ. פרנקל, הז. סיפס. רים רשר"ס, ו. טוסקינרז: דבוראק: „הכישור הבוהמי", פואמה סימפונית אופ. 109 (תזז. הסיפס. של רדיו באוריה/ ר. קובליק).
פרוקופייב: קונצרטו מס. 2 לפסנתר ותזמורת בסול מינור, אופ. 16 וכ. יוסלסון. תז. פילהרמוניה/ י. אורבנדי; יאנאצ'ק: סינפוניטה (תז. רדיו באוריה/ ר. קובליק).
09.30 קונצרט בוקר – סמרדינסקי: סימפוניה לכלי נשיפה והפיל, ניו יורק/ פ. בולוז; פרוקופייב: „רומיאו ויוליה" קטעים מהמוסיקה לבלט (תז. פילהרמוניה/ א. קוראן ותז. „הסיר על הארץ" ותז. פילהרמוניה הרדיה/ א. קלמפרר/ ק. לודביג, מצרסופרן/ פ. וגנרלית מנורה; מוצרט: סימפוניה מס. 38, ק. 504, „פראג" והפילהרמונית מברלין/ ק. בהם.
12.05 רפי פסנתר – באך: סוויטה צרפתית מס. 2 בדו מינור / א. גברילוב; במוצרט: סונטה מס. 15, בדה מג'ור, אופ. 28 „הפסטורלית" (א. גילס); גלינקה: נוקטורן בפה בינור. וריאציות על רומנסה של אלי אביב ו/ ר. סבליה.
13.00 לבחשתם – באך: קנטטה מס. 208 („הבדר") (סולנים / מקה. בונגנורדי/ הקאב. של אמסטרדם א. ריה); הובל: קונצרטו בפול בפול מנור, לפסנתר, כנור ותזמורת וב. מאלינג/ ב. לאוטנברג/ הפיל. של אמסטרדם. א. פאול מילר: מוצרט: „אווה ורזם", ק. 618 (הבקה. הסיפס. הלוגרנית ק. ריידסא הנרמית: סמיניה לכלי נקיפה צלו וקנטרבם והסמיניה של מרלינג.
15.05 בין תרים.
16.00 אמנים באולפן – דליה ואורית עדיאל, פסנתר בארכע ידים – באך: סונטה בדו בינור בוסקובסקי: כוזלות ספרדיים, אופ. 12; קיצה 5 זוגות (1964) והמנשבוב 6 קבצים, אופ. 11.
17.00 בוסיקה כאן ועכשיו – דב כרמל: פנטה הדרון ותז. סיפס. רים רשר"ס/ ב. חודוז: יצירות ברוסרים המלחינים הבדלאבי (אונסקו) סנדיה יאן טוטנגנו: אנקוה (ביצירת אדיסיו) לכס סבדבנו: בנע (ב"ק. שולה, 2 סמנרים.
18.00 באולמי הקונצרטים בעולם – הקולה הקאמרית הסבדית, אגרדם אחרוזאל – פולנק: ערב בשלגו ברדקו: קודש ותוה; ווהן וילאמס: 3 שירי שקספיר ואוה באדה: הקתדרלה ברטן: מיסה לסקולה בפולה באר: החשוך יפרדה: הזכנינגוב: הדיסקולוגיה הנדולה בעוד „ערבית רוסית".
19.30 חזרנועי לנוער המתבגר.
20.05 יחוף הירדן – לדמות של סונטה ארה ורדי בסביר את תהליך התפתחותה של הסונטה הקלאסית לפסבנר (1) „אדון אלמרבר".
21.00 אשרה של יום רביעי – פרדיקה: הסיפס של להאן וב. סרדאנס ב' אלון אז. רחה. ב. יאנבסקי.
23.00 צלילי ליל – מוסבה „עדה" ו. ריבנוני, ברטון הסולנים מוכבר ק. שיטוהו: סוטסקיה מוסרה לב סבתרים בפה דאו מינור ו. פוסבניקובה ב. פטיוב: קופרסון „זכרון" ב. באשארי. תז. סיפס. רים רשר"ס ב. ברתיני: מוסבי „אידיאלים" וד. ריבנוני. בריטון. הסולנים מונסו ק. ביטבה.

## רשת א'

11.30 הסכלה ודעת לכל – הפתקפות הסאלה העברית בספרות העברית: תוצרת מצור. שיחה עם אהוד בן־עזר.
12.05 מחוי המזרח – מבחר שירים מזרחיים.
14.06 הבריות לילדים „בי יקוי" „אור ואלבנדרה" בתא יצחק נר.
16.05 בוקרון שעון הזהב – בעולמו של האדם הסבור.
17.20 האוניברסיטה הפתוחה – „לידיעה של סונטה" בנגינתו והמנטרו של פרופ' אריה ודר.
19.05 סיבוב הלהה הדמית.
22.05 חבר באותו מוכב.

## רשת ב'

10.05 עניני עיתוב ואיכות הסביבה.
15.05 עניני הון וכספים.
18.06 זרקור.
18.45 היום בספורט.
19.35 בוקר לעניני בצא ובטחון.
20.05 מבט לפולקלור – קונצרט מוסיקה חסידית – לרגל צאת האנתולוגיה של ד"ר אלי סליפר.
21.05 שיר לדרך.
22.05 ריקודעב.
23.05 חבריה בעקבות אחד וכ.טו

## רשת ג'

18.06 הזה הזו.
20.05 עם כל הסבה.
22.05 בסלנו.

## גלי צה"ל

06.05 אוכבדיסבה מסודרת.
16.05 „רבי מסוחרר" – עניני צבא ובטחון.
20.05 „לא רק שם".
20.55 פינה הבה לקרי.
00.05 ספרבל ישראל 86 – סלות וביטוחים.
00.15 ביטוחי לילה קאסיות.

# בתי קולנוע

## תל־אביב

אמתר: נאדיה 9.30, 7.15
אורלי: מורשת הולקרופט 9.30, 7.15, 4.45
אלנבי: מטנה מקום מטנה מזל 9.40, 7.40, 5.00
בן־יהודה: נפגש בסיבוב 9.30, 7.30, 5.00
גורדון: הסיפור האמיתי 9.30, 7.15, 4.30
גת: שבעון של לילה 9.30, 7.15, 5.00
דקל: בעקבות אוצר הנילוס 9.30, 7.15
דיזיבאיק: נפגש בסיבוב 9.45 7.45
חצות – סרט סקס
הדר: רמבו 9.30, 7.30, 5.00
בית ליסין: פנאנגנו 10.15
חן 1: סלהאדין 9.45, 7.20, 5.00
חן 2: פעמיים בשבוע חדרים 9.45, 7.20, 5.00
חן 3: מרגלים שכאלה 9.40, 7.20, 5.00
חן 4: נמי נאן 9.40, 7.25, 5.00, 10.30, 13.30
חן 5: תרגיל לרופאים מתחילים 9.45, 7.30, 5.00, 1.30, 10.30
לימור: שכרון חושים 9.30, 7.15, 4.30
לב 1: גברתי הבאמן 9.45, 7.30
לב 2: סיפורו של גלן מילר 9.30, 7.15
מוריאן תלאביב: הדוך הנדי 9.30, 7.15
מונרביה: נשר הברזל 9.30, 7.15, 5.00
מקבים: הכבוד של פרצי 9.30, 7.00
מינטה 1: הסוכר במוחלי הלום 9.30, 7.30, 5.00
מינטה 2: בהר בי 9.30, 7.30, 5.00
סמדיה: ספורה של אגנס 9.30, 7.30, 5
פאר: יחסים אסורים (סרט הנגרי) 9.30, 7.15
פריה: מסע עסקים של אבא 9.30, 7.15
צהלה: הילל לילה 8.00
צמרת: אלני 9.30, 7
תמר – רמת־אביב: בים בים 9.30, 7.15
שרה: זכרונות באפריקה 9.15, 5.45
תבלין: שורת הביקולה 9.30, 7.15, 5.00
תל־אביב: מרדי השוקים 9.30, 7.15, 5.00

## יפו

הדרה הישראלית: שכר האמת 9.50

## ירושלים

אריסון: סיפורן חושים 9.30, 7.30, 4.30
אריסון: אדי 1: בעקבות אוצר הנילוס 9.30 7.30, 4.30
אדי 3: צוחק כי מסוכר אחרון 9.30 7.30 4.30
אדיסון: מרגלים שכאלה 9.30, 7.30, 4.30
בית אריסון: אני 4
מבאו עד מוצרט 6.15
מנהטן 8
מנהטן 12 הצות
האולם הקטן בביתי האמנות:
אלבי 9.30, 7.30
הבריה רמו 9.30, 7.30, 4.30
אדיסון 1: שורת הביקולה 9.30, 7.15, 4.30
שרה: זכרונות באפריקה 9.00, 5.45
מסרה לרקוד עם זר 9.30, 7.30, 4.30
עדן: השוכר ממנהטן 9.30, 7.30, 4.30

## כפר־סבא

עמה: נפגש בסיבוב 9.15, 7
הקי: שנת הדרקון 9.15, 7

## לוד

אוטלנו הכבוד של פרצי 9.30, 7.00
מה יהיה גלגלי תחילה 9.30, 7.15

## נהריה

הדר:

## נתניה

מטרה: פעמיים בשבוע חדרים 9.15, 7.00
אמתי: מחץ הלילה 9.15, 7.00
שרון: שוכנת שדה הבגילה 9.15, 7

## פתח־תקוה

שלום: נפגש בסיבוב 9.30, 7.15
הסל 1: זכרונות באפריקה 9.00, 6
הסל 2: הבאהב 9.30, 7.30, 5.00
הסל 3: סכרון הדרים 9.30, 7.15, 5.00

## קרית־ביאליק

ספיר: לוב בסמטן 7.15, 9.30
בבוקר: מרגלים שכאלה 9.15, 7.00

## קרית־חיים

בית הנגה: הסיפור האמיתי 9.15, 7.00
הדסה: מחנות לוחמים 9.30 7.00

## קרית־שמונה

שנרי: נילאי 9.15, 7.00

## ראשון־לציון

נעמן: הבאהב 9.30, 7.15
ראשון: הסוכר במוחלי הלום 9.30, 7.00

## רחובות

בית הנגה: הדיל לדיל בדיל 9.30, 7.15
הדר: זכרונות באפריקה 9, 6
חן: נאדיה 9.30, 7.15

## רמת־גן וגבעתיים

אריאל: נבדרי הבאבן 9.30, 7.15, 5.00
אריסון: נשר הברזל 9.30, 7.15, 5.00
לילה: סכרון הדרים 9.30, 7.00
הדר: זכרונות באפריקה 9, 6
רם גן 1: תרגיל לרופאים בתחילים 9.40, 7.30, 5.00
רם גן 2: בסע עסקים של אבא 9.30, 6.50, 4.35
רם גן 3: פעמיים בשבוע חדרים 9.40, 7.30, 5.00
רם גן 4: להב בשמנו 9.45, 7.20
שבוע: נפגש בסיבוב 9.30, 7.30

## רמת־השרון

מכבה: הסיפור שאינו נגמר 4, 7
הבאהב 9.30

## רעננה

אריסון: נפגש בסיבוב 9, 7, 4.30

## רמלה

אדיר: צוחק כי מסוכר אחרון 9.30, 7.15

## חיפה

אריה: נאדיה 9.30, 7.30, 4.30
מיטשל: חלומות מתוקים 9.30, 7.15

## חיפה

אריה: זכרונות מאפריקה 9.00, 6.00
אחיה: בגדתי הבאמן 9.15, 7
אמפיתיאטרון: זאב אמריקאי
בלנדון 9.15, 7, 4.30
ארמון: נשר הברזל 9.30, 7.00, 4.30
עצמון: נפגש בסיבוב 9.15, 7, 4.30
חן: מרגלים שכאלה 9.15, 4.30
רם גן – 1
בעקבות האוצר הנילוס 9.15, 7.00, 4.30
רם גן – 2
נאדיה 9.15, 7.00, 4.30
חן: הסוכר במוחלי הלום 9.00, 6.45, 4.30

## הרצליה

הדסה: פרברית הפחד 9.30, 7.30, 5.00

## עפולה

מוסרניק: נפגש בסיבוב 6.30
בעבר לחדרו 9.00

## חולון

אריסון: נשר הברזל 9.30, 7.15, 9.30
מגדל: פעמיים בשבוע חדרים 7.15, 9.30
מבה: זכרונות באפריקה 9.00, 6.00
רינה: סילבדה 9.30, 7.15

## טבריה

אבבו: נפגש בסיבוב 9.30, 7.15

## בת־ים

אריסון: נפגש בסיבוב 9.30, 7.15
עצמאות: פרברית הפחד 9.30, 7.30, 5.00

## הרצליה

הדסה: פרברית הפחד 9.30, 7.30, 5.00

## עפולה

מוסרניק: נפגש בסיבוב 6.30
בעבר לחדרו 9.00

## חולון

אריסון: נשר הברזל 9.30, 7.15, מגדל: פעמיים בשבוע חדרים 7.15, 9.30
מבה: זכרונ

# הקולנוע הישראלי בקאן

## הסרטים הישראליים בקאן מה מראים:

**"אלדורדו" – אלדורדו**

מבקרים: "אלדורדו" – לא רק מבחן מסוכן לבמאי הצעיר, אלא גם מבחן לקאן עצמו. הבמאי הצעיר, שסרטו הראשון "אלדורדו" הוקרן בתחרות "מבט מסוים" לפני שנתיים, הגיע הפעם לתחרות הראשית עם סרט שלישי, "אלדורדו" – סרט שלישי לבמאי בן 27 בלבד, שלא הוקרן בפסטיבלים אחרים לפני כן. הסרט מספר על מלחמת אזרחים בדרום אמריקה, ומתרחש כולו בכפר אחד, שבו מגיעים לבקר מדענים מן העולם המערבי. הבמאי, אלדו מרטינז, הוא בן לאב ספרדי ואם ארגנטינאית, ולמד קולנוע בלונדון. הסרט הוא פיוטי, איטי, ומלא בסמלים. הוא לא הרוויח פרס, אבל הוקרן לפני אולם מלא ונמתח אחריו דיון ארוך. מבקרים רבים אמרו שהסרט "לא נגיש", אבל אחרים אמרו שדווקא בגלל זה הוא חשוב – הוא מנסה לדבר על מלחמה בלי לדבר על פוליטיקה ישירה.

# הלוח המודעות

## מודעות אישיות

**אבי מיכאל** – אל תדאג, הכל יסתדר. אמא.

**לדני מרגלית** – מזל טוב! אבא ואמא.

**לכל מי שמצא** – ארנק חום עם תעודות – נא להחזיר תמורת פרס נאה.

**לרבקה** – מזל טוב! אבא ואמא.

**לכל מי שמצא** – ארנק חום עם תעודות – נא להחזיר תמורת פרס נאה.

## מודעות עסקיות

**מוסך אבי** – מומחים לכל סוגי הרכבים. אבי מכונאי, בן ... רח' ... ת"ד ... טל' ...

# בית"ר יים שמרה על הגביע ניצחה בהארכה את שמשון 1:2

**היתה זו זכייתה השניה ברציפות והרביעית בתולדות הירושלמים ● אוחנה העניק היתרון בדקה ה־61 ● ארביב השווה (80) ל־1:1 ● מלמיליאן הבקיע (104) את שער הנצחון ● משחק שקול ובינוני ברמתו ● נשיא המדינה העניק הגביע לחנן אזולאי**

מאת אשר גולדשלגר

מה שנראה אתמול בתחילה כדבר היאי, הפך לדבר ממש לא במות, לאחר שחניכיו של דדור קסנן מביתי"ר ירושלים נאלצו למרוח עצביהם מול שמשון תל־אביב במשחק גמר גביע המדינה, ורק לאחר הארכת ניצחו 1:2 (0:0), שכן המאבק במדוד החיוך נמתיים בתיקו 1:1.

בית"ר ירושלים, מחזיקת הגביע מאשתקד, הגיעה לאיצטדיון רמת גן בטוחה יחד עם אלפי אוהדיה, אלא שהדקות הראשונות של המשחק הוכיחו, כי למרות הכל אין זו בית"ר ירושלים במיטבה, עובדה שנוצלה עד תום על ידי חניכיו של לופא קדיש משמשון.

מהלכי כדור היו פה ושם, אולם חסר הכל של שתי הקבוצות. בעיקר בית"ר ירושלים, היה בינוני למדי ואלמלא הזכייה בגביע, היו בבית"ר עושים חשבונות על היכולת הלא שוה של מרבית השחקנים.

שמשון לא עוררה ציפיות גדולות ערב הגמר. יחסי־הכוחות נטו בבירור לזכותה של בית"ר, אולם המאמן קדוש לא ויתר ומתחילת המשחק הציב שמירה אישית הדוקה על כל כוכבי בית"ר כולל שידוי שתופקר בקישור. השמירה השמשונית באה על חשבון משחק השדה. עקב אבילם של שמשון היתה חולית החור, שדוזקא הבטיחה רבות, אולם במהלך המשחק הסתבר, כי היא „זקנה" לבדי. פרץ החסיא הזדמנויות פז בשל איטיותו.

מאמני שתי הקבוצות קיוו במהלכים מאקסים להפתיע את היריב. שירוי הפעלתן תופקר בקישור על בנות לתגבר את החור. מנגד נאלץ החלוץ טוקרון לשחק מאחור. הן בגלל שלמה שידוי והן בגלל הרצון של קדוש להפתיע את בית"ר ירושלים מאחור. קשטן גם העדיף קשר לוחם כ„עקב שוורץ על פני סמי מלכה, המאקסיקני. ועובדה זו לא הארה פניה לקשטן. במחצית השניה נכנס מלכה והפיח רוח חיים בקבוצתו.

למרות הכל היה לבית"ר אתמול כדורגלן אחד משכמו ומעלה. זהו ה„מאסטרו" של הקבוצה ובכיר מוכשר זה היה הפעלתן בשורות בית"ר וכפרס זכה להבקיע את שער הנצחון בעזרתו האריכה של הבלם המשמשוני אלי כהן. בעיטותיו האדירות של מלמליאן גרמו דפיקות לב גדולות לכל אוהדי שמשון וליתר המקורבים לקבוצת הכדם. הבריו, אלי אוחנה, נשמר בצורה מעוררת כבוד על ידי אביגועם עוזריה, אולם פעם אחת בלבד ידע אוחנה להשתחרר מעוזריה והבקיע אגב כך את השער הראשון לזכות קבוצתו. אבי גולדבר השלים את תולית החור החלשה למדי, שהיתה זקוקה להרבה תמיכה וסיוע מהקישור.

מלה של בית"ר ירושלים שמולה ניצבה אתמול קבוצה בינונית, שעשתה את המכסימום מבחינתה על בנת לזכות בנצחון. בשער ניצב שוער בלה־הסכן, שגרם להרבה בעיות בהגנה. גם הבלם הזותיק אלי כהן לא הצדיק את המוניטין שלו. המרחב הדב ויקשה על תיפקוד.

בעוד שמשון סבלה מעוזף לא כל כך בסוף, הדי בית"ר ירושלים נהנתה מהגנה בסוחה וציבוה, שהתבססה, כהרגלה, על שוער וחיוך ומנוסה וצמד בלמים נוקשה, כאשר ואזולאי, שלא בחל בכל אמצעי לגזון על השער. קידוי סייע רבות להגנה, בעקר לאחר שקבוצתו הובילה 0:1, אולם גם הוא לא יכול היה למנוע שוריון כאפרים ארביב.

קשרי שמשון היו אתמול החלק החזק של קבוצתם. אפרים ארביב יחד עם יגאל הלל ואבי מלכה ניסו לארים פעם אחר פעם על שערו של יוסי מזרחי מבית"ר. פעם אחת, בדקה ה־80, הסכילו לעשות כן ובדקה ה־90 היו קרובים לכך פעם נוספת. לדוג מזלם של השמשונים ניצב מולם אורי מלמליאן, שידע לרכז את משחק קבוצתו על הצד הטוב ביותר וידע לפסם את חבריו בכדורים לכבביר. הפריצות המוחפות של דוד אזולאי משמאל ושידוי מימין הגבירו את הלחץ של בית"ר.

שוער שמשון, לסנר, ביצע במחצית הראשונה כמה סעויות של השמטות כדורים. בדקה ה־39 הקסית שידוי על פי סער שמשון ולסנר היה הפעם במקום כדי לקטוף את הכדור מראשו של אלי אוחנה. הסמשונים, שהתבטסו בעיקר על משחק מבוקר ונמוג, תקפו את שער בית"ר עם חלוץ אחד או שניים לכל היותר, כך ששערו של מזרחי סוכן בהתקפות מתפרצות מלבד.

מנגד בדקה ה־61 פרץ המגן דוד אזולאי מאגף שמאל של התקפת קבוצתו, חלף על פני שני מגינים ובעט לכפר. למנר הדף בקושי רב לעברו של אלי אוחנה, שלא התקשה מול שוער שרוע לבעוט לרשת העליתה – 0:1 לבית"ר.

היתרון של בית"ר נרם לנסיגה אצל מלמליאן חבריו, ככל שקרבו כחוצי השעון לסיום. בדקה ה־75 בעט רמתי כדור לרחוב שער בית"ר: פרץ, הכבר, לא הצליח להגיע אל הכדור והחטיא הזדמנות של שער כמות.

כעבור 5 דקות (דקה 80), סיגר פרץ כדור עוקב ברחבה לאפרים ארביב. הקשר הבינ"ל של שמשון לא התקשה מול יוסי מזרחי שיצא לעברו וקבע 1:1. בית"ר ירושלים יצאה להתקפות נגד אחרונות כדי למנוע הארכה, אולם לא השכילה ליתר מאשר שתי התקפות מסוכנות על שערו של לסנר. בדקה ה־90 היה זה מזרחי שכנע הבקעת שער כמעט בטוחה.

בפתיחת ההארכה שיגר המאמן קשטן את יחן כהן למערכה, במקומו של גולדבר החלש. כהן הפיח רוח חיים מחודשת בחבריו, אולם קודם להתעודדות הבית"רית היה זה מאיר שלום משמשון שהפתיע את 15,000 הצופים, כאשר נגח פנימה כדור שהוגנבה לעברו. טילינגר, באחת ההופעות המצוינות שלו, לכד את שלום בנבדל והשיב נפסל מיד ללא כל בעיות.

בדקה ה־94 נעשה האצטדיון. סמי מלכה בעט חזק לשער, לסנר הדף הישר למשקוף ועובדיה הדחיק במהירות רבה ומנע סכנה. התעוררות של מלמליאן סחפה את בית"ר להתקפות על שער־שמשון.

ברקה ה־103 דנק לסנר לרגלי יחן כהן ובנע שער בטוח. אבל דקה מאוחר יותר (104) כבר לא היה לסנר יכוי לעשות דבר. אורי מלמליאן קיבל כדור בצד ימין של רחבת שמשון. הוא התקדם ולפתע בעט בעוצבה את הכדור. שפגע באלי כהן וחדר פנימה – 1:2 לבית"ר.

לקראת סיום המצי הסני של הארכה טוב בצא עצמו שוקיק מול יוסי מזרחי וטוב הטוער החזיק היה מבוקם הכסן כדי לקצוד את החלוק השמשוני ולקבוע עובדה – זכייה סניה ברציפות, של בית"ר ירושלים בגביע המדינה.

בסיום המשחק קיבל „קפטן" בית"ר ירושלים, חנן אזולאי, את גביע המדינה מנשיא המדינה, חיים הרצוג, והניפו אל על לעיני אלפי אוהדי הקבוצה הירושלמית, שהשתוללו בשמחה.

סיפרטו של יאיר כילינגר היה מצדיק. הוא לא הניף, ולו גם מחוב אחד בכל מהלך המשחק. 15,000 צופים חזו במשחק. שנערך בארצטדיון הדרומי רמת־גן.

**בית"ר ירושלים:** יוסי מזרחי; קידוש (סמי מלכה), חנן אזולאי; אשש; דוד אזולאי, שידוי, בן הרוש; מלמליאן, טוורץ, אוחנה גולדבר (יחן כהן)

**שמשון ת"א:** לסנר; עוזריה, אלי כהן, שפעגב, הלר, ארביב, מלכה (דהרי), טוקרון, דמתי (מאיר שלום), פרץ.

## שריר יוזמן לדיון בהנהלת איגוד השופטים

מאת אשר גולדשלגר

ד"ר הנלה איגוד השופטים, דני שפירא, הודיע אתמול, במהלך יסיבת מזכירות ההתאחדות לכדורגל, כי הנהלת איגוד השופטים תתכנס לדון בארועים החריגים שליוו את משחק העונה בין הפועל ת"א לבכבי חיפה.

שפירא לא ציין אם יתיחס לקיפוטו של הבינ"ל צבי שריר, אולם נודע, כי שריר זומן לאותה ישיבה ויתבקש לומר את דעתו ואת מה שקרה לאחר תבקעת השער על ידי גיל לנראו.

אתמול החליטה המזכירות, בהמשך להודעת הדיר שפידא, כי תפנה לועד המנהל של רשות השידור לבטל את הפינה של „רגע של מחלוקת", וכל זאת כדי למנוע בעתיד תופעות, כפי שאירעו לאחר המשחק בין הפועל ת"א למכבי חיפה.

## קשטן: גמר גביע טיפוסי

מאת אשר גולדשלגר

אירת קרנבל הייתה אתמול לאחד המשחק בגדר ההלבשה של בית"ר ירושלים. שוחקים התחבקו והצטלמו למזכרת. אוהדים רבים נכנסו לחדר ההלבשה כדי לנשק ולברך את אליהם.

המאמן קשטן נראה מאופק למדי בפינת החדר. הוא אמר לאחר המשחק „זה היה משחק גמר טיפוסי. אולי לא הוצגה בו רמה הכי גבוהה, אבל זהו בעצם הכדורגל שלנו. העיקר סוף טוב הכל טוב".

מנגד, בחדר ההלבשה ממול, אוירה נ„נוחה. השמשונים ככל הנראה לא כל כך האמינו באפשרות של זכייה. ראלי למרי היה המאמן קדוש: „עסינו סעות אחת והמשחק הוכרע לחובתנו. באותה מידה יכול להיות שאנו היינו מנצחים, אילו נצלנו הזדמנות פז בדקה ה־90. המשחק היה שקול ולכל צד היו חזדמנויות שוות" אמר המאמן של שמשון.

בתא הכבוד נכחו במהלך המשחק 3 שרים – נישים, קצב וקדוש, ועוד חברי כנסת רבים, כולם מקורבים לקבוצת בית"ר ירושלים.

אלי אוחנה מעלה את קבוצתו ליתרון ראשון מול פרדי לסנר חשר־האונים

„קפטן" בית"ר ירושלים, חנן אזולאי, מניף אל על את גביע המדינה שהוענק לו ע"י נשיא המדינה חיים הרצוג

## דורון וברנרד בגמר הנשים בתחרות ה„מסטרס"

היסראלית סנית דורון הבטיחה גם אתמול להפתיע בסלב חצי הגמר בתחרות המאסטרס הבינלאומית לנכים ע"ש אגנה פ„ליפס.

סנית דורון, שלא היתה כדורגת, ניצחה את הדרום־אפריקאית רו פולה, שהיתה מדורגת רביעית – 2:6, 3:6.

דורון תתבודד היום בגמר מול הדרום אפריקאית לינדה ברנרד, סגנית על הסוודית מיכאלה פודרבה 6:7, 3:6.

2 הבטחות אתמול זכו ב־350 דולר כל אחת וב־8 נקודות בדירוג העולמי לנכים.

היום בצהריים יערכו משחקי הגמר ליחידות ולזוגות. הזוכה תקבל 800 דולר ו־16 נקודות בדירוג העולמי לנכים. המפסידה תקבל 500 דולר.

גם בגמר הזוגות יהיה יצוג לישראל. אילנה ברגר ושגית דורון גברו על דליה קוריאט ויעל שבס 4:6, 3:6. מרגר הדורון המבודדו בגמר מול לינדה ברנרד ולו פולה, סגנית על אימי גינטון בורוזוגיה ומיכאלה פודרבה משוויה 3:6, 2:6.

## באליפות העולם לנכים בכדורעף

# ישראל לחצי־הגמר ניצחה צרפת 0:3

מאת א. תשובה

**נבחרת הנכים של ישראל בכדורעף גברה אתמול על נבחרת צרפת בתוצאה 0:3, כמסכנרת תחרויות אליפות הנכים, הנערכות בבית־הלחם באפקה.**

יום המערכות היה 15:9; 15:12; 15:10. הנצחון הנאה העלה את ישראל למשחק חצי־הגמר, שיערך הערב נגד נבחרתה החזקה של בערב־גרמניה שהגיה אלופת העולם.

במשחק חצי הגמר הסבי תמודדו נבחרות פולין ואנגליה.

אתמול גברה נבחרת פולין על צרפת בתוצאה 0:3.

אנגליה גברה על אורב"ב 0:3, נבחרת גרמניה גברה על אורב"ב 0:3.

בפתיחת התחרויות שלשום נוצחה ישראל ע"י פולין 3:0.

אליפות העולם נפתחה בפקס ברשים בנוכחות סגרדאט המפשלה ושר החינוך יצחק נבון. הטקס כלל טופע ראוה של בתעמלות ברבר ברכתו אמר נבון „אני מערץ את גודל גבורת הנכים. אתם כופת חי ליכולתו של אדם לעבוד על קשרים פרטים". לפני טקס הפתיחה קרם סגן ראש עיריית ת"א ומנהל המחלקה לתרבות וספורט, נתן וולך, קבלת פנים חגיגית למשלחות. וולך ציין, כדברי ברכתו כי ת"א היא מרכז הספורט הגדול בארץ. הוא איחל הצלחה למשתתפי התחרות והעניק תשורות לראש המשלחות.

טקס פתיחת אליפות העולם לנכים בכדור עף בבית הלוחם באפקה.

● אני כהן, בלם מכבי תל אביב, ובתוך כמה, קסר מכבי חיפה, דעמדו הערב בפני בית הדין המכמעתי של ההתאחדות לכדורגל בשל 5 כרטיסים צהובים.

● 200 תלמידים ישלו חלק בחגי הספורט שמארגנת מועצת פועלי ירושלים.

יו"ר ועדת החינוך במועצת הפועלים, עוזי ברלנסקי, מסר, כי החוגים יתנו במסגרת שעות הלימוד ובסיומם יערך טורניר בין בתי הספר ויוענקו פרסים לזוכים.

### בן נולד לגיון מקנרו

שחקנית הקולנוע מאמוס ארנית, הכרוכו של אלוף המגים גיון מקנרו, ילדה בן – על כך נמסר מטעם בית החולים כלים אנגליה שבו נולד הילד.

ידידים המקורבים לזוג אמרו כי מקנרו (בן 27) גילה להם שהוא אבי הילד וכי יש בדעתו לשאת בקרוב את מאמוס ארנית בת 22.

כדורגלני נבחרת בראזיל אדינהו וברנקו בתחיגילי כושר במחנה האימונים בגוואדאלחרה שבמקסיקו במסגרת ההכנות למשחקי גביע העולם, העומדים להפתח בשבת. בראזיל תקיים את משחקה הראשון ב־1 ביוני, נגד נבחרת ספרד.

## בגביע העולם (23) MEXICO86

# מול היריבות החזקות זקוקה מרוקו לברכתו של המלך

מאת שמואל טל

עם צאתה של נבחרת מרוקו למקסיקו התארחו שחקניה אצל המלך חסן השני, שליט המדינה. חסן בירך את השחקנים ואיחל להם הצלחה. ואמנם הם יהיו זקוקים לברכה זו כשיתיצבו במסגרת בית 6 במונטריי מול אריות כדורגל דוגמת אנגליה, פולין ופורטוגל.

למרוקו תהיה זו הופעה שניה בטורניר הגביע העולמי. בפעם הראשונה, גם כן במקסיקו, סיימו המרוקאים את הופעתם כבר בתום השלב הראשון אחרי שנוצחו ע"י מערב־גרמניה (1:2) פרו (0:3) וסיימו בתיקו (1:1) עם בולגריה.

הפעם, למרות הסיבוך הקשה, מקורם המרוקאים להגיע רחוק יותר. וואת בזכות מאמנם הברזילאי הוזה פאריה, שהחליף אותם עד כה לשורה של הישגים מרשימים. פאריה החל ורכז במרוקו במאמן קבוצת הצבא. כבר בשנתו הראשונה הצליח לזכיה ב„דבאל" הגביע אפריקה לאלופות.

אחר־כך עבר לאמן את הנבחרת והצעידה לטורניר האולימפי בלוס־אנג'לס ולזכיה במדליות הזהב בבשוקי הים התיכון.

גולת הכותרת היתה, כמובן, הצעדתה של נבחרת מרוקו לטורניר הגמר במקסיקו, כאחת משתי נציגות יבשת אפריקה. השניה היא אלג'יריה.

בדרכה למקסיקו רשמה לזכותה מרוקו חמישה נצחונות, שתי תוצאות תיקו והפסד בודד. היא גברה פעמיים על סיירה־ליאונה (0:1, 0:4) ניצחה את מאלווי 0:2 וסימה עם תיקו (0:0) וכך עשתה גם למצרים (0:2, 0:0. רק בסיבוב הרביעי והמכריע נגר לוב נחלה מרוקו הפסד חרץ (1:0) אבל זה בא לאחר נצחון ביתי מרשים (0:3) שקבע מרוקו בפעם נוספת למקסיקו.

פאריה בן ה־52 שאבר התאסלם, בעקבות הפעלתה של מרוקו, מנסה להפוך את נבחרתו למעין ברזיל שניה. דוריינו, תלכיד קבוצתו המבוסס על מכבשים דוגמת עבדול מג'יד דולמי ומחמד טימומי.

טימומי, המכונה בארצו „כדור תחתון" וקשה שלא להבין למה, הוא בעל שליטה טובה בכדור וסיום מחוץ. הוא בעם היטב בשתי רגליו ומהווה סכנה לכל שוער. אין ספק שאחרי מקסיקו יערך אחריו מרדף ע"י נציגי הקבוצות האירופיות שיבצו לרכשו.

חבריו עבדול מג'יד דולמי, המשחק ליד טימומי בחולית הקישור, הוא שחקן אחראי ויצרני הממעט בדיבורים ואשר את כל תשוקתיו לשאלות העיתונאים הוא נותן על המגרש. גם הוא כחברו ישחק קרוב לוודאי בעונה הבאה באחת הליגות האירופיות.

אבל אלה הם רק שניים מסכבי של זוזה פאריה. בהגנה למשל הוא סומך על שוערו באדו זאבי, הנחשב לשוער הטוב ביותר בכשת אפריקה. מומחיותו, עצירת כדורי עונשין מהנקודה הלבנה.

לרשות מרוקו גם שורה של שחקנים שכבר הוכיחו את עצמם במרי קבוצות אירופיות. החלוץ מארי קרימו הופיע כבר במספר קבוצות צרפתיות (באסטיה, שטרסבורג, שיל טילוז ומץ) לפני שנחת בלה־האבר. מאזנו מדה על הבקעת יותר מ־100 שערים ב־300 משחקי הליגה הצרפתית. אחיו של מארי, מוסטפה, מופיע אף הוא בקבוצה צרפתית־דלנסיין.

בשוער מיוצגת מרוקו ע"י עזיז בודראבלה. הוא נרכש ע"י קבוצת מין מוכנת בעיטתיו החזקות. שחקן נוסף המשחק בשוער הוא הקשר מוסטפה הראחי המשחק בלוחן, אף היא מוליבה הראשונה.

מרוקו כולה, ובעיקר ואוהד מספר אחד של המלך חסן, יעקבו אחרי הנבחרת במקסיקו. קשה להאמין שזה יעזור שעה שהנבחרת המרוקאית תתייצב למשחקים נגד נבחרות מעולות כמו אלה שהעיד לה השיבוק, אבל עם ברכתו של המלך ועם המזל של המאמן חוזה פאריה, מקורם המרוקאים לעשות את הבלתי־אומן.

שוער זאבי

מארי קרימו

מוחמד טימומי

### לא הוזמן ושלח ברכה

למרות שראשי הפועל ת"א לא הזמינו את מחזיק תיק הפר־על בהסתדרות, יעקב ישי, לוח־זות במשחק העונה מול מכבי חיפה, הוא שלח מברק ברכה למזכיר מועצת פועלי ת"א.

מקוביו של ישי זעמו על אי־זימונו למשחק. „בשופעל ת"א היו צריכים סיוע כספי הם ידעו למצוא אותו אפילו בשעת לילה מאוחרת בביתו", הם ציינו.

גם ראש עיריית ת"א שלמה להס לא הוזמן למשחק.

בתגובה אמר אחד מחברי הנהלת הפועל ת"א: „מי שרצה לבוא למשחק, ביקש וקיבל הזמ־נה".

# ישראל דורגה במקום ה־41 בגמר גביע העולם בכדורגל

מאת ש. בן־גוריאל

נבחרת הכדורגל של ישראל, שוכתה להצלחה בהופעתה הראשונה והיחידה במשלבי גמר גביע העולם במקסיקו ב־1970 דורגה על־ידי מומחי הכדורגל בעולם במקום ה־41, מבין 52 הנבחרות שנטלו חלק בשלבי הגמר, מאז 1930.

ישראל מקדימה בדרוג את מרוקו, שתופיע במקסיקו בפעם השניה, אך ב־1970 השיגה תיקו יחיד (נגד בולגריה), בעוד שישראל סיימה פעמיים בתיקו (שוויצריה ואיטליה), אוסטרליה, שכשלה בהופעתה .ואיר, ב־1974 (כמערב גרמניה) האיטי (ב־1974), תוניסיה (1978), איראן (1978), קמרון (1982), אלג'יריה זכתה להצלחה בנצחונות על מערב גרמניה 2:1 ועל צ'ילי 2:3; כוויית (1982), הונגריה(1982) ונורבגיה (1982).

המעניין, שהחוג ההולנדית (כיום אינגוגיה) שייצגה ב־1938 את האיחוד האסיאתי, שפגה תבוסה, בשחוקה היחיד בגביע העולם בצרפת, והונגריה ה„פיגלסטית" בשיעור 6:0 דורגה במקום ה־36, אחרי מצרים, שאף היא הפסידה בסיבוב הראשון להונגריה 4:2. זה היה ב־1934, לאחר שהמצרים ניצחו פעמיים את ארץ ישראל (1:7, 1:4).

בראש הדירוג ניצבת כמובן בראזיל עם שלוש זכיות (1958, 1962 ו־1970). פעם בגמר (1950), פעמיים מקום שלישי (1938, 1978) ופעם מקום רביעי (1974). היא היחידה שהשתתפה בכל 12 משחקי שלבי הגמר מאז שהחלו ב־1930 במונטבראו.

אחרי בראזיל נמצאת מערב־גרמניה עם שתי זכיות (1954, 1974), פעמיים בגמר (1966, 1982), פעמיים מקום שלישי (1934, 1970) ופעם מקום רביעי (1958). היא מקדימה את איטליה עם שלוש זכיות (1934, 1938 ו־1982), פעם בגמר (1970) ופעם רביעית (1978); אורוגוואי עם שתי זכיות (1930, 1950) ופעמיים מקום רביעי (1954, 1970) וארגנטינה עם זכיה אחת ב־1978 ופעם אחת בגמר (1930).

אנגליה, הנבחרת הנוספת שזכתה בגביע העולמי (1966), דורגה תשיעית, אחרי הונגריה (פעמיים בגמר – 1938 ו־1954), שבדיה (פעם בגמר ב־1958, פעם שלישית ב־1950 ופעם רביעית ב־1938) וצ'כיה (פעמיים בגמר 1934 ו־1962).




קרן הגימלאות המרכזית של עובדי ההסתדרות בעמ

אבלה על מותו של

בן־ציון ויסמן ז"ל

חבר הנהלת הקרן ומזכירותיה שנים רבות

וכביעה תנחומים למשפחה

על מות החבר

בן־ציון ויסמן ז"ל

חבר המזכירות הפעילה של אירגוננו עד יומו האחרון

אבלים ומשתתפים בצער המשפחה

ארגון מקבלי גמלאות מקרן הגמלאות המרכזית

מוטב אביחיל אבל

על פטירתו של

החבר שאול לאינסון ז"ל

ומביעים תנחומים למשפחה

אבלים על מותו של חברנו

בן־ציון ויסמן ז"ל

מנהל ברית הקואופרציה לשעבר

ומשתתפים בצער המשפחה

„אגבר" – ארגון קניות לחקלאי המושבה

ניר למושבה

השתתפותנו הכנה באבלם הכבד של חבריו

צביקה ומרק ריתבהום

במות אמם ז"ל

ועד עובדי חברת הדשמל לישראל מרחב הדרום

אנו מודיעים בצער רב על מותה של חברתנו

שרה בוקופצר

הלויה תתקיים היום יום רביעי י"ט אייר תשמ"ו 28.5.86 בשעה 3.00 אחה"צ בקבוץ אפק.

המשפחה ובית אפק

למשפחת ויסמן

משתתפים בצערכם על מות חברנו

בן־ציון ויסמן ז"ל

שעמד במשך שנים רבות בראש הקואופרציה הצרכנית.

תנחומים לבני המשפחה

עמוס ערן ובית מבטחים

קו־אופ. „צרכן" חיפה בע"מ

ההנהלה והעובדים

אבלים על מותו של הח'

בן־ציון וייסמן ז"ל

מנכ"ל ברית הקואופרציה הצרכנית לשעבר

ומביעים תנחומים למשפחה

חברתנו

חנה עדין ז"ל

תובא לקבורה ביום חמישי 29.5.86 כ' באייר תשמ"ו בשעה 15.00

התכנסות בחצר המוזיאון בחניתה

המשפחה ובית חניתה

לחברנו סבח יצחק

הננו משתתפים בצערך במות אמך

נעימה מתוק ז"ל

ההנהלה והעובדים בלשכת המס מרחב ת"אביב

אנו אבלים על מותו של ידידנו

בן־ציון ויסמן ז"ל

מנכ"ל ברית הקואופרציה לשעבר

קו־אופ רעננה

קו־אופ. „זבולון" (מיסודה של קרית חיים)

ההנהלה והעובדים

אבלים על מות ידיד יקר

בן־ציון וייסמן ז"ל

מנכ"ל ברית הקואופרציה הצרכנית לשעבר

השתתפותנו בצער המשפחה

# יש אלוהים

## פסטיבל קאן/סיכום

מאת גדעון קרץ, קאן

יש אלוהים. הוא זכה בפסטיבל ה־39 של קאן. בשלישייה המובילה של זוכי הפרסים קיבלנו מיסיון, קורבן ואת תרזה הקדושה. לפני שנפתח הפסטיבל דווקא ציפו הכל כי הוא יעמוד בסימן המין ובעיקר הסטיות. לכאורה עמדו להישבר כל השיאים. „בגדי ערב" של ברטראן טאברניה עסק בהומוסקסואלים (אחד מהם – יראר דפארדייה – סמל הגבריות), „הצבע ארגמן" של שפילברג נגע בלסביות. „מבוי לאהבה" של שמארד ואלטמן רמז לגילוי עריות. ב„מקום אהבתי" של אריסיה מתאהבת שרלוט ראמפלינג בשימפאנזה חביב וחיה עימו באושר יחד עם בעלה החוקי ובנה, ואילו בסרטו של מרקו פראדי „אני אוהב אותך", מתנה כריסטוף לאמבר אהבים עם... מחזיק מפתחות מרכז. גם במסגרות המקבילות ראינו יחסים סאדומזוכיסטים בסרט הצרפתי „שחור לבן", שזכה ב„מצלמת הזהב" לסרט ראשון באורך כלא וסצינת המיסגל האודאלי השערורייתי של מרשקה דסמרס בגירסתו של מרקו בלוקיו ל„שמן הבשרים". כשמרושקה שוקדת על מלאכתה, מצטט בן וזנה קטעים מכתבי לנין. בקיצור, שפע עצום מן הנועל נפש ובכל זאת – אלוהים, וליתר ריוק נציגיו עלי אדמות, ניצחו. אולי מתוך ראקציה. זכיית „המיסיון" של ריולאנד ג'פה, שהובא לפסטיבל בטרם נערך סופית „כדי לזכות בדקל הזהב", גרמה לסערורייה ולמחאות חריפות של מרבית הביקורת הצרפתית ולשריקות בוז של קהל העתונאים. זהו סרט ראווה כבד שעיקר יופיו בנופים המרהיבים של קולומביה וחולשתו בכל השאר. קשה לקבל את המיסיונרים היסועים הספרדים במאה ה־18. בגילומם של רוברט דה נירו וג'רמי אייורנס כהתגלמות לחמי החופש וזכויות האדם הסובלים עלי אדמות. האינדיאנים הניקלטים יחד עימם על ידי הצבא ה„חילוני" מתוך הסכמה של הכנסיה המבקשת לקצץ בכנפי היסועים, מופיעים כמקהלה מעולה טשרה שיר דת נוצריים בארבעה קולות. התסריטאי רוברט בולט, בעל ותק כחיבוטי נפש נוצרים („אדם לכל עת") שם רק פעם אחת בפי הקרדינל שלו את המשפט: „אולי הם (האינדיאנים) היו מסתדרים יותר טוב בלי כולנו". בהחלט. הביקורת אהבה את „הקורבן" של אנדריי טרקובסקי, הבמאי הרוסי־הגולה־הדתי־הגוסס ואת „מרי" של אלן קאבאליה, במאי צרפתי שאינו מרבה בסרטים, על חייה של נזירה כרמלית קדושה. קאבאליה אומר כי הוא מתעניין בישו יותר מאשר באלוהים. קדושים ככני אדם. גם הגיבורה השחורה והאומללה של „הצבע ארגמן" כותבת מכתבים לאלוהים. הדי אלן עובר משבר דתי ב„חנה והאחיות", שהוצג מחוץ לתחרות, ואינו בשום פנים ואופן מן הטובים שבסרטי אלן. הוא מנסה את הדת הקאתולית („קודם תמות – אחר כך תשלם") ואת זו של קרישנה כדי להגיע למסקנה שהפתרון הקיומי הטוב ביותר נעוץ בנישואין עם אחותו של אשתו הראשונה.

אלא שהקולנוע העולמי רחוק מן המסקנה הבריאה של וודי – העולם חזר בתשובה. הגל הדתי שהסתמן בפסטיבל הוא המשך לגל הפוליטי שקדם לגל המין. פני הקולנוע כפני החברה. אולי היה פסטיבל קאן „צעד חשוב בהתפשטות הקולנוע הבריטי", כפי שאמר לנו דולאנד ג'וזה לאחר זכייתו בפרס. צעד חשוב לבריטים. צעד גדול לאלוהים.

רוברט דה נירו, מיסיונר ישועי בין אינדיאנים, בסרט „המיסיון", שזכה בפרס הגדול בקאן

גריפין דאן בסרטו החדש של מרטין סקורסיזי, „מחוץ לשעות העבודה", שזכה בפרס הבימוי

# פסטיבלים בתוך פסטיבל

מאת ישראל דליות

במסגרת הרשמית של פסטיבל ישראל מתקיימים גם מעין שני מיני־פסטיבלים. בכנסיית הדורמיציון נמשכת ההצלחה מהשנה שעברה. כל הכרטיסים אזלו מראש לביצועים שפתחו את הפסטיבל שם: „הפאסיון לפי יוחאנס" מאת י.ס.באך עם מקהלה ונגנים אורחים מדרום גרמניה.

ה„פסטיבלון" השני ייפתח הערב באתר שהוא שיחזור של מבנה מזרחי מהמאה החמישית, הידוע רשמית כ„בית הקונפרנציה הציונית" או „הבית אל מול התומה", השוכן במשכנות שאננים, מאחורי מלון המלך דוד, אל מול חומת העיר העתיקה.

במרכז הפסטיבלון החדש יישמעו לפי המתוכנן הרבה צלילי גיטרות. מרתון גיטרה בקטעים קלאסיים ובאילתור עם הגיטריסט הווידטואר, **אלחנדרו דמלוס**, יליד צ'ילה, החי כיום בספרד. יצטרפו אליו נגני הגיטרה הישראליים **יהודה שרייר**, **דניאל עקיבא** ו**הגיה ישו**. דבלוס יגיש גם רסיטל יחיד עם מוסיקה דרום אמריקאית ויוהל כיתת אבן לגיטרה.

המופע הראשון הערב: שירים ודואטים נדירים מאת ברהמס ודבוראק בביצוע הזמרת **אריקה שמידט ולנטין** (אלט), הידועה מביקוריה הקודמים בארץ והישראלית **צילה גרוסמאייר** (סופראן) המוכרת, בין השאר, בפרסנית מובהקת של לידרים. ילווה ליד הפסנתר **אלן שטרנפלד**. חמשת סולני האנסמבל האיטלקי החדש של טורינו יבצעו בסיום הפסטיבל תכנית כל מוסיקה מאת מלחינים בני זמננו בארצות הברית ובישראל.

שפע המופעים מטעם הפסטיבל מעורר לפעמים מבוכה. לא כל הקונצרטים הנערכים בימים אלה בירושלים הם במסגרת הפסטיבל. נשאלת השאלה מדוע למשל לא נכלל הקונצרט הסימפוני עם **הסימפונייטה הישראלית** בהשתתפות החלילן **ז'אן פייר ראמפאל** בתכנית הפסטיבל? גם הקונצרט המיוחד מיצירות ליסט, לציון מלאות 100 שנה למותו, עם התזמורת הסימפונית ירושלים בניצוח **יורי אהרונוביץ'** והסולנים **ברכה עדן** ו**אלכסנדר תמיר** ייערך מחוץ לאירועים הפסטיבליים. לעומת זאת, הקונצרט למנויים של הפילהרמונית, בבנייני האומה בירושלים מוצג כאירוע רשמי של הפסטיבל.

## תקליטים/פופ

מאת אמיר רותם

# אותה השמלה

„הגיטה שחורה", „דפש מוד", הפקה: דפש מוד, גארת גיטס, דניאל מילר; סי.בי.אם. STUM 26

"תמיד נדמה היה, אצל ה„רפשים", שיש משהו נוסף, משהו מעבר לשמיעה הראש"ה. הכיוון האלקטרונית־עשיית נותר כעת אופציה שלא מ„שה והטקסטים מחמיצים את ההזדמנות לנגוס באמת. המהלכים ההרמוניים הם תבונת קיבעון של הפופ הבריטי בשמונה הסנים האחרונות. „בואי איתי אל בינות לעצים/נשכב ברשא וניתן לסכות להלוף..." כך זה מתחיל ונשמע מעניין, הזדמנות למשהו עקמומי – טובב, מוזאתי. אבל לא. השיר האחרון בתקליט מרמז למה „רפש מוד" זקוקים: סמלה הדשה.

## פסקולים

פעם היה יושב מוסיקאי עם הבמאי, יחדיו היו מגבשים את הגישה המוסיקלית של הסרט. המוסיקה נכתבה עבור הסרט במיוחד. יש גם מקרים אחרים, בהם עורך פס הקול התבקש לשתול מוסיקה קיימת בפסקול: והמוסיקה הקלאסית בסרטיו של קובריק, למשל. היום, הכל הרבה יותר פשוט. כל מה שצריך זה מפיק מטולה סיכול להסיג זכויות על השירים הנכונים. מכאן העקרון פשוט: סצינה פעולה – שיר קצב: סצינה רומנטית – מנגינה חרשית. יש להקפיד על מעברים חדים, כדי להעניק לסרט קצב. עקב חומרת המצב, תקליטי פסקולים של סרטים, הם תקליטי אוסף. חשיבותם הנרכנית, היא לעיתים, העובדה שזוהי הזדמנות יחידה למצוא שירים מטוייחים בהדפסה מקוטית:

„9 שבועות" SV 12470, תוצרת סי.בי.אם.

עגבניות ועגבים מאפיינים את הסרט המיופייף הזה, ובעוד הקהל בעולם מזיל דיו מהסיבה הראשונה או השניה, הוא יכול להתחסף לאוסף נעים של שירים ובהם ביצוע מופת של ג'ז קיקי ל„אתה יכול להסאר בכובעך", של רנדי ניומן, „כבד לאהבה", של בריאן פ"ר, „הדר הזו לעולם אינה יכנה", של הידרית מיקס וכאר דקות. לא נותר אלא לעצום את העיניים ולעיות לגופה של ליב בסינגר ולדיוקו של מוקי הדק.

„בעקבות אוצר הנילוס" HIP 33, תוצרת סי.בי.אם.

כמו הסרט, גם השירים שכאן הם ניהזורים. תזכירת למקור טוב יותר. כולל את להיטו של בילי אישן „ציר עמיפה מעוקם".

„מכתב לבריזנייב" LONLP 8, תוצרת פוניקוד

באנגליה הנדירה את הסרט הליברפולי הזה יכנעשה בתקציב מזערי: כמו את הבדורגל סבא מיסב: פעמים ויש"ר. סיפור אהבה בין נערה מקומית לחלה סובייטי. כמה שירים הבינים מוכבעים כאן מיסל „קיבלים צעירים יגאים", „ברינסקי ביטי", „ברסל", „מנדי שי" ו„A CERTAIN RATIO". השיר החותם את התקליט: „בהרית ובוכבים", מפי מרגי קלאיר, היא אחת הבריחות המשעשעות ביותר שסיבעתי לאהרונה.

# חלומות אמריקאיים

## „מקרוני", סרטו האחרון של אטורה סקולה. בקרוב (נקוה) על מסכינו

מאת יגאל משיח

מדבר הקולנוע שלנו מתרחב. הסרטים המוקרנים בבתי הקולנוע, להבדיל מהסינמטקים, רובם אמריקאים: כל מה שפלט שם פס הייצור לטוב, ובעיקר לרע. מתוך 37 סרטים כתב אביב ספרתי שלושה ישראליים, ארגנטינאי אחד, יוגוסלבי אחד, הונגרי לקינוח ו־31 אמריקאיים. בקולנוע כמו בחיים – אמריקניזציה. לסרט העולמי מן השורה אין בישראל קונים ולמעשה מנותק הצופה הישראלי מהקולנוע הטוב. לא רק מהקולנוע האמנותי אלא גם מסתם סרטים אירופאיים מעניינים של אמצע הדרך, סרטים של במאים חשובים שגם להם משום מה לא נמצאים אצלנו מפיצים. לפני כמה וודשים הזלה הקרנתו באירופה של „מקרוני", סרטו האחרון של אטורה סקולה, במאי איטלקי חשוב, ששמו התפרסם במערב ב־1977 לאחר „יום מיוחד". „מקרוני" מייצג את סרט אמצע הדרך האירופאי, שאצלנו לא שמחים להעמידו מול עלילות זאנר אמריקאי: הבלשים, החתיכות, הסוכנים החשאיים וכל סיפורי האהבה המסוכרים. הסרט נרכש להפצה בארץ וכנראה שנראה אותו בקרוב. עד אז הנה גם כמה מילים לחימום הקנה, ומשהו על דרכו של סקולה.

„מקרוני" הוא סיפור ידידות סנטימנטלי, דואט לשני שחקנים גדולים (ג'ק למון ומרצ'לו מאסטרויאני) על פי מתכונת הפגישות הסנטימנטליות. רוברט (ג'ק למון) חוזר לנאפולי לאחר 40 שנות העדרות. בפעם האחרונה היה בעיר במדים, חייל אמריקאי בצבא בנות הברית. רוברט פוגש את אנטוניו, (מרצ'לו מאסטרויאני), חברו האיטלקי והסרט מתפתח לעימות עם הזמן והתמורה, בנוסח סקולה. בשנות המלחמה היו השניים חברי נפש, האמריקאי עמד לשאת לאישה את אחותו של האיטלקי, אבל החיים סלסלו את כולם לכיוון משלהם. האיטלקי באופטימיזם אופייני, מקווה למצוא את חברו הטוב, האמריקאי המצחיק, ומוצא במקומו איש עסקים פדאנטי. „מקרוני" הוא סיפור נפוליטני על ידידות, על כוחו המוזר של הזמן, יכולתו וחוסר יכולתו. ממימוזו של האיטלקי ממיסה לבסוף את האמריקאי שהגיח מן הכפור, הידידים מתקרבים, מנסים להתגבר על השנים והבמאי מתבונן באמצעותם על מה שארע לעולם שלאחר המלחמה. רוברטו הקדיש את חייו לאיטוף כוח. פעם בנעוריו הרומנטיים ניפנף אגרופים. עכשיו הוא מולך את פנקס החמחאות (כמה סטראוטיפי). אנטוניו המסיח לחלום. את מכתבי האהבה הלוהטים לאחותו לא שלח האמריקאי אלא אנטוניו עצמו. 40 שנה בסתר, מכתב אחר מכתב. ציר אנטוניו את רוברטו בדמות הלוכחתיו על אמריקה, מעין סינגזה דמנטית בין זכרון חברו שעזב וכל גיבורי הימיות האמריקאיים. אמריקה נראתה בעיני בני דורו שם נרדף לנדיבות, הרואיזם והיפוש ביצוי אחר הנעורים.

בארצות הברית התקבל הסרט בעניין. המבקרים ציירו אותו ברוח סרטיו הקודמים של סקולה („הנשף", „יום מיוחד") ומצאו בו סיפור חברות משלי על שקיעה תרבותית ואבדן הרומנטיקה. „יום מיוחד", למי ששכח, הפגיש לכמה שעות את מרצ'לו מאסטרויאני וסופיה לורן, שדר רדיו אינטלקטואלי ועקרת בית פשוטה. היטלר מבקר ברומא, העיר יוצאת להקביל את פניו ובבית השמש, על רקע שידורי רדיו היסטריים ושקיעת העולם של אתמול מתאהבים לכמה שעות שתי דמויות מקצוותיה השונות של החברה, אהבה בלתי אפשרית כהצהרה על הבוז לעדר ועל כוחם המקרב של ההומאניזם והחמלה. עוד מעט יתפרצו הרוצחים לדירה, יאסרו את השודד וימיתו אותו באחד ממרתפיהם. אבל בינתיים, דווקא מכוח הסוף הקרב, מעניקים האוהבים לפגישתם הקצרצרה סנטימנטליות נאצלה, אנטיתזה לחגיגת הנודא ברחובות. ב„נשף" (סרט מוצלח פחות) מכניס אותנו סקולה לאולם ריקודים רחוי ומשחזר לנו על פי סגנונות הריקוד והלבוש את ההסטוריה המודרנית של צרפת, עוד קינה על אובדן הסנטימנטליות.

„מקרוני" נגמר ברוח אופטימית. הגיבורים אינם יכולים לחזור אל זהותם הקודמת ואל הדמיון האישי שהיה ביניהם בנעוריהם. אך למרות זאת מחזירה להם פגישתם בגיל 60, מקץ 40 שנה, משהו מהאופטימיות של הנעורים שעימה קל יותר להתגבר על חטא האהבה העצמית והתחכחשות לאחרים. ההשקפה האת מאפיינת הרבה מסרטיו של סקולה ואת פעילותו הפוליטית. לפני שנתיים היה בין 14 חותמי עצומה איטלקית נגד האימפריאליזם התרבותי האמריקאי. החותמים (ביניהם פליני והחוקר אומברטו אקו) הזהירו את מיטראן, אז נשיא הקהילה האירופאית, כי הקולנוע האמריקאי מאיים על הקולנוע האירופאי בהשמרה תרבותית. מתאים גם לנו.

ב־40 שנותיו בקולנוע, השתתף סקולה ב־51 סרטים, 23 מהם כתב וביים. הגיע זמן להבטה נוספת בעבודתו. חדוש סינמסק.

# אופרה בזעיר אנפין

## קונצרט

מאת ישראל דליות

„פניני אופרה", התזמורת הסימפונית ירושלים בניצוח נאורי ברתיני. בנייני האומה, 22.5

„קלאסי קל", קונצרט מס. 5 בעונה הנוכחית של התזמורת הירושלמית, הוקדש לשישה קטעים מתוך „ינגני אונייגן" של צ'יקובסקי ולקטעים מתוך „דון ג'ובאני" ו„חליל הקסם" של מוצארט. הסולנים האורחים, הסופראן השוודית ממוצא הונגרי קלארי ברתה, הנחשבת ל„בוכב עולה" (בהופעתה הראשונה בארץ) והבריטון האנגלי המפורסם בנג'מין לאקמן, שרו את תפקידיהם של סטיאנה, דונה אנה, צרלינה, פאפאגנה, אוניגין, דון ג'ובאני ופאפאגנו.

לומרת הצעירה סבניקה זמרתית טובה וקול באה, עשיר בהבעה, שנוצל יפה בעיקר בקטעים של מוצארט. ב„ינגני אונייגן" נעדרו „הנשמה הרוסית" והרגשות האופייניים שבאופרה זו. עיצוב הפראזות והטעמת הצלילים והמלים לא הלמו את הסגנון המקורי של צ'יקובסקי.

במוצארט השתנו כליל פני הדברים והתוצאה היתה תוססת. שיתוף הפעולה בין הזמרים, הנגנים והמנצח היה מוצלח ויצר קשר טבעי עם הקהל, והתרחשות נדירה באולם קונצרטים.

לאקסון, הידוע מהופעותיו בעולם באופרות של מוצארט, היה במלוא כושרו הזמרתי. הצלחת החלק השני המצוין של הקונצרט מביאה למעשה למסקנה שאילו היו מפקדים בידי מוסיקאי בבאר ברתיני ניהול מוסיקלי של בית אופרה בישראל והיה נמצא התקציב להזמין זמרים כלאקסון וברתה (ואחרים ברמתם) ולממן תפאורה, ביטוי וכל השאר אולי היתה לנו אופרה ראויה לשמה. אבל ברתיני ינהל, החל מהעונה הקרובה, את בית האופרה בפרנקפורט, לא בירושלים או בתל־אביב.

חבל.

# תיאטרון נוה צדק יופיע במזרח ירושלים

קבוצת התיאטרון נוה־צדק הוזמנה להעלות את ההצגה „קרמבו בעורף האוייב" בפני תושבי השטחים, בתיאטרון הפלשתינאי „אל חכוואתי" במזרח ירושלים. זו הפעם הראשונה שהצגה בעברית מוצגת על־ידי תיאטרון ישראלי ב„אל חפוואתי".

ההצגה תתקיים ב־6 ביוני והיא תלווה בשקופיות בתרגום לערבית. חברי קבוצת התיאטרון מקווים שלאירוע יגיעו גם יחידים רבים וכן אורחים מתוייל שהגיעו לפסטיבל ישראל.

# תמונות בפסטיבל

פסטיבל ישראל יצא השבוע לדרך. אם נשפוט על פי הפתיחה, הרי שהצלחת פסטיבל צנוע זה תעלה על כמה מקודמיו. הקהל נותן אמון בתכנית וממלא את אולמות ירושלים, ונדמה כי גם מפיקי הפסטיבל לא ציפו להענות שכזו.
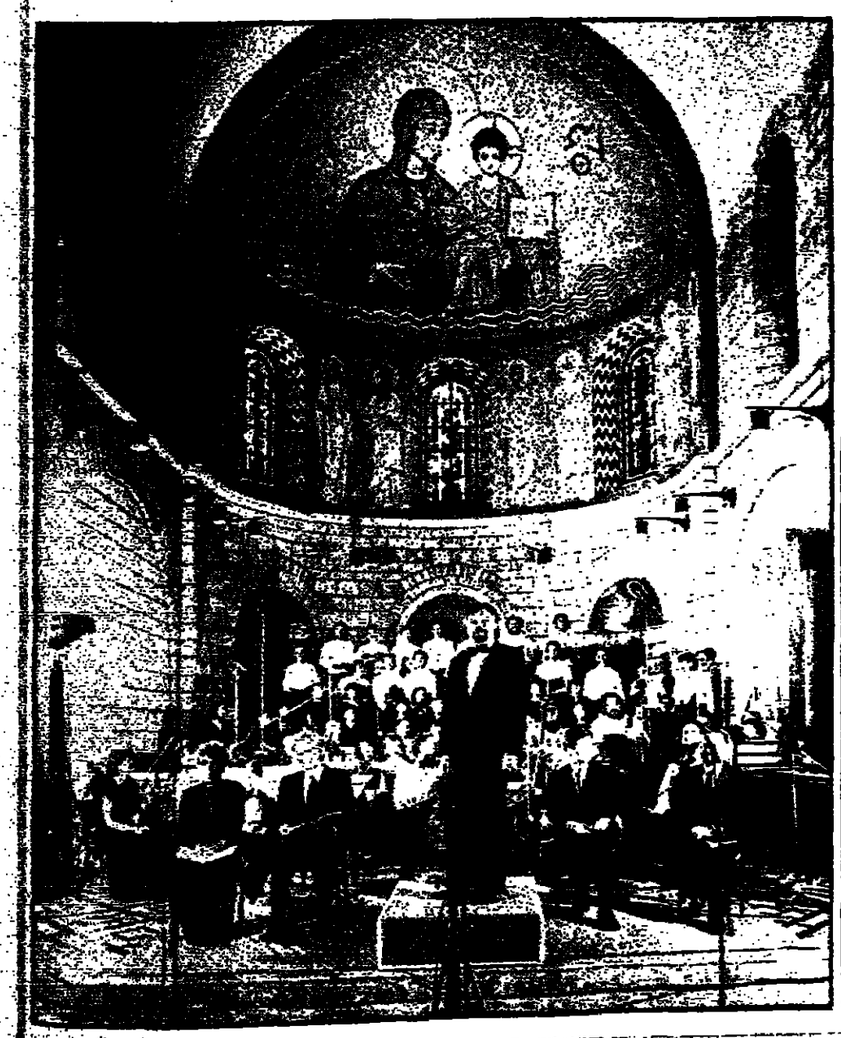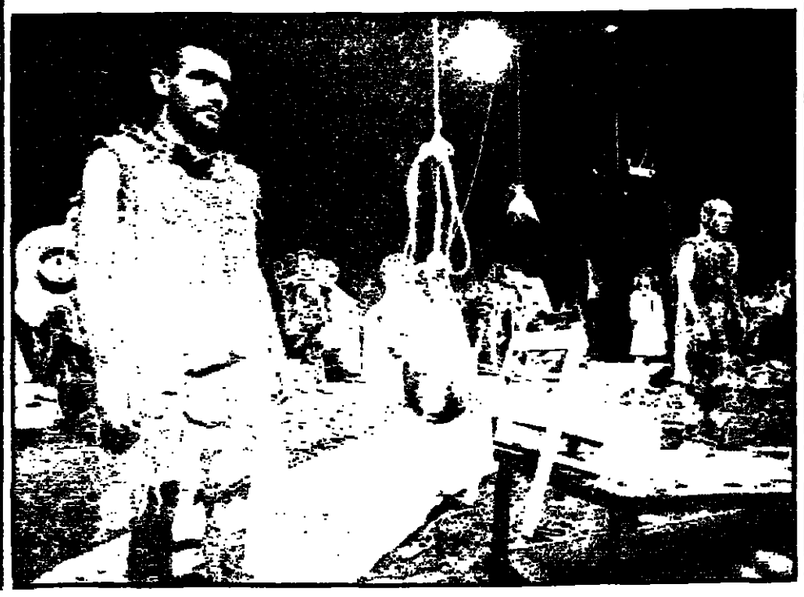
שלוש הפקות בלטו בימים הראשונים של הפסטיבל: „**סופה של אירופה**", מאת **יאנוש וישנייבסקי** בביצוע תיאטרון „נובי" מפולין (בתמונה מימין), „**רפליקה**", הצגתו של **יוזף שיינה**, בביצוע שחקני תיאטרון „הבימה" (בתמונה למטה) ו„**יוהאנס פאסיון**" של באך בביצוע האנסמבל הקולי של דרום גרמניה והאנסמבל הכלי של במברג, שהועלה בהצלחה רבה בכנסיית דורמיציון (משמאל). אגב, האב עמנואל, האחראי על הפעילות המוסיקלית בכנסיה מבטיח כי לאור ההצלחה השנה, מקוים בשנה הבאה להעלות בכנסיה את ה„מתיאוס פאסיון".